PROPOSTES PRESSUPOSTOS PARTICIPATIUS 2019

1	Projecte per a la reforma i ampliació dels vestuaris del Poliesortiu Municipal Eusebi Millan - FASE 1	3
2	Projecte executiu per a l'adequació del local de l'Avinguda del President Lluís Companys núm. 51 com a Centre per la Pau	5
3	Projecte executiu per a l'adequació del servei de primeres atencions a la planta soterrani del centre d'acollida de Mataró.	8
4	Wifi centre de Mataró	11
5	Cartelleres digitals al centre de la ciutat	13
6	Adquisició immoble Baixada de Les Escaletes 4 per tal de propiciar l'obertura de l'actual cul de sac de la Muralla d'en Titus i restablir la continuïtat del circuït de Muralles	15
7	Projecte executiu per l'adequació de l'accessibilitat del Clos Arqueològic de "Torre Llauder"	16
8	Adequació de les pistes esportives de les escoles públiques.	18
9	Instal·lar parcs urbans de salut a diferents barris de la ciutat i prop dels Casals de Gent Gran	21
10	Fer nous carrils bici a la ciutat	24
11	EMPLAÇA'T A ROCAFONDA! - Millora i actualització de l'equipament de les places de Rocafonda	26
12	Connexió dels barris sector Salvador Espriu/Ronda Sant Oleguer/Carrer Almeria	29
13	Col·locació d'elements esportius a la Platja del Callao	30
14	Creació d'un banc de terres agrícoles	32
15	Lloguer i adequació d'un local d'assaig per a grans formacions musicals de la ciutat	34
16	Instal·lar lavabos públics a diferents zones de la ciutat	35
17	Adequació de l'espai del carrer de Cuba 47 o d'un local existent per convertir-lo en el Casal de les Dones	39
18	Reconeixement a les dones del tèxtil	41
19	Instal·lació de tanques i reixes a les escoles d'infantil i primària de Cerdanyola	42
20	Instal·lació de tendals al Parc de Cerdanyola per generar zones d'ombra	44
21	Parc entre els carrers Marià Ribas i Ronda Dr. Ferran	47
22	Actuacions d'accessibilitat a Via Europa – La Llàntia	49

23	Construcció d'unes graderies al Parc Nou per a la celebració d'actes a l'aire lliure	50
24	Projecte d'execució de nova edificació per salvament i socorrisme i renovació de les instal·lacions de vigilància i socors de la platja	51
25	Instal·lació de pèrgola en la zona d'espera del servei de cadira amfíbia	53
26	Renovació dels jocs d'exterior dels patis escolars amb propostes de moviment, cooperatives i d'imaginació	55
27	Subministrament i col·locació de rampes als escenaris desmuntables municipals.	56
28	Projecte executiu de millora de la connectivitat verda i de la mobilitat a peu i en bicicleta entre el teixit residencial i l'entorn natural	57
29	Projecte d'instal·lació solar fotovoltaica per autoconsum en 5 equipaments municipals	59
30	Fer una plaça nova als entorns de Can Marfà	61
31	Més papereres amb cendrers a la ciutat	63
32	Arreglar el passeig Marítim	64
33	Projecte per a la reforma de les instal·lacions de la Piscina Municipal	65
34	Pipicans o correcans	67
35	Velòdrom. Adquisició d'utillatge i bicicletes per a l'Escola Municipal de Ciclisme	68
36	Adquisició casa natal de Puig i Cadafalch	69
37	Pisos lloguer social	70
38	Hort de barri des de l'escola MMM	71
39	Enderroc de l'antiga llar d'infants de Cirera i urbanització del solar	72
40	VELÒDROM. Arranjament pista de rodament	74

ELS PRESSUPOSTOS PARTICIPATIUS DE MATARÓ (2019)

PROPOSTA INICIAL

Nom	Ampliació del número de vestuaris al poliesportiu municipal Eusebi Millan
Descripció	Amb la construcció de la coberta de la pista exterior del poliesportiu municipal Eusebi Millan, el número d'usuaris ha augmentat, i per aquest motiu el número de vestuaris que hi ha és insuficient. Col·lectiu beneficiari: els més de 800 usuaris habituals de les dues instal·lacions. Necessitats a les que vol respondre: poder dur a terme la pràctica esportiva amb més qualitat.
Àmbit i abast	Esports - Ciutat
Origen i suports	☒ Consell Municipal ☐ Ciutadania Suports
Enllaç	https://www.decidimmataro.cat/processes/DecidimPressupostMataro/f/59/proposals/341

CONCRECIÓ TÈCNICA

Nom (si cal modificar l'original)	Projecte per a la reforma i ampliació dels vestuaris del Poliesortiu Municipal Eusebi Millan - FASE 1
Descripció tècnica	El projecte global desenvolupa les diferents fases per construir 12 nous vestuaris. Amb el pressupost disponible es defineixen les actuacions necessàries per construir la fase primera, estimada per a la construcció de 4 vestuaris. Els criteris de disseny dels nous vestidors són els establerts pel Pla director d'instal·lacions i equipaments esportius de Catalunya, per a un programa de vestidor de grup/col·lectiu per a 20 persones: - Agrupar la zona d'aigües per simplificar les instal·lacions - Fer tots els vestidors adaptats - Equipar amb un grup de vàter, rentamans, 6 dutxes, 10 metres de banc, 40 penjadors i 2 armaris grans - Fer instal·lacions vistes i accessibles per al manteniment, que permetin modificacions o ampliacions, només encastades en els trams a l'abast dels usuaris
Pressupost	330.000 €
Documents adjunts	Plànol d'emplaçament i façana del passatge (c. de Rosa Sensat)

Servei responsable	Direcció de serveis d´Espais Públics i Equipaments	
Servei corresponsable	Direcció d'Esports	----------

Emplaçament

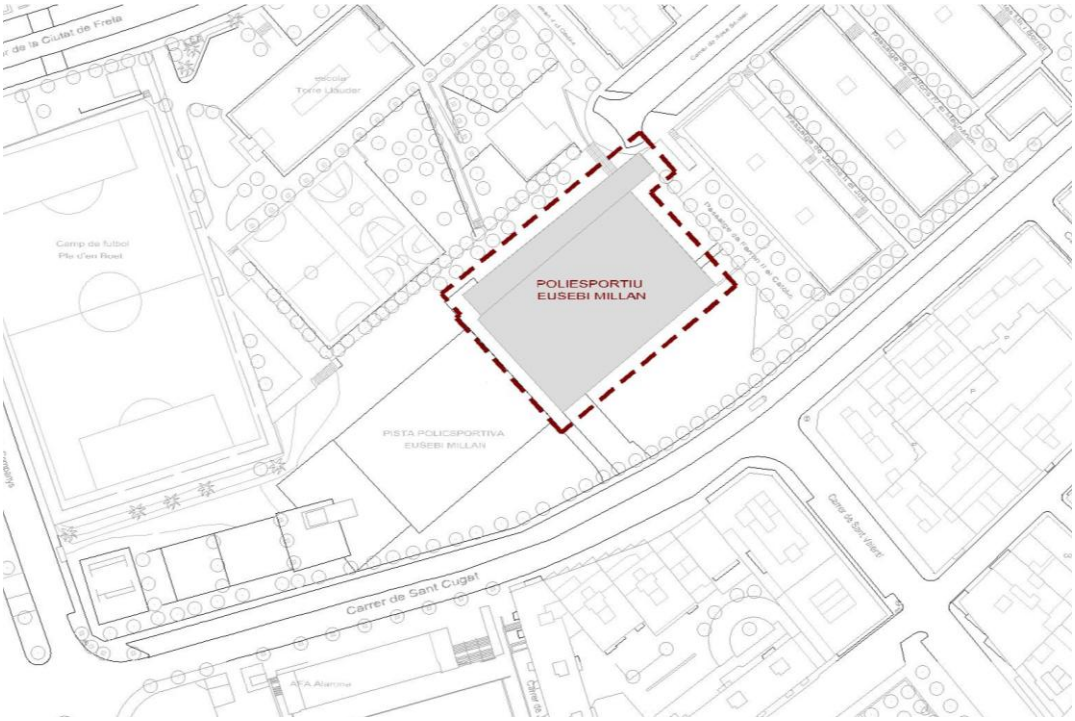

Façana del passatge (c. de Rosa Sensat)

ELS PRESSUPOSTOS PARTICIPATIUS DE MATARÓ (2019)

PROPOSTA INICIAL

Nom	Adequació del local ubicat a l'avinguda Lluís Companys, 51 per la posta en marxa del Centre de Cultura per la Pau
Descripció	La posta en marxa del Centre de Cultura per la Pau de Pau es vol fomentar aquesta en tots els aspectes de la vida ciutadana: - Millorar la convivència ciutadana a l'incidir en la cultura de pau com a mètode de gestió de conflictes i fomentar la participació activa de les persones en la recerca de les solucions més satisfactòries. - Posar un espai a disposició de la ciutadania i les entitats, que permeti prevenir i resoldre els conflictes entre les persones. - Facilitar la tasca d'educació per la pau a les escoles i a les famílies i professionals, impulsant programes d'educació per la pau i els drets humans. - Participar activament en les xarxes de municipis europeus i mundials que aposten per la defensa dels drets humans i la construcció de la pau. - Establir coordinació amb les entitats que afavoreixen la cultura de pau. - Col•laborar en el foment de projectes de sensibilització i de cooperació vinculats a la defensa dels drets humans i la superació de les injustícies. - Ser un observatori que mitjançant l'anàlisi i la pràctica a la transformació pacífica dels conflictes i la consecució de la pau - Promoure la comprensió i la pràctica de la cultura de pau. - Investigar i intervenir en temàtiques relacionades amb els conflictes, els processos de pau, la dimensió de gènere en la construcció de pau i l'educació per la pau - Ser l'espai on es gestioni les conductes de discriminació que pateixen col•lectius i que moltes vegades són ignorades. Les peticions o denuncies podrien arribar a través de les bústies ciutadanes (posades en diferents espais municipals).
Àmbit i abast	Convivència - Ciutat
Origen i suports	☒ Consell Municipal ☐ Ciutadania Suports
Enllaç	https://www.decidimmataro.cat/processes/DecidimPressupostMataro/f/59/proposals/399

CONCRECIÓ TÈCNICA

Nom (si cal modificar l'original)	Projecte executiu per a l'adequació del local de l'Avinguda del President Lluís Companys núm. 51 com a Centre per la Pau
Descripció tècnica	El projecte defineix les actuacions necessàries per adequar el local com a equipament municipal de pública concurrència amb un programa d'usos destinat a Centre per la Pau. Aquestes actuacions afecten tant a les

	instal·lacions com als propis espais. El local disposa de dues sales i una cambra higiènica: l'espai amb accés des de l'avinguda Lluís Companys es destinarà a espai d'atenció a l'usuari i com a zona de reunions en petit format. L'altre espai, amb sortida al passatje Pau Claris, serà un espai polivalent destinat a portar a terme activitats grupals diverses. La cambra higiènica es reformarà per tal que sigui totalment accessible, així com els accessos al local.
Pressupost	65.000 €
Documents adjunts	Emplaçament i façana entrada per Avinguda del President Lluís Companys, 51
Servei responsable	Direcció de serveis d´Espais Públics i Equipaments
Servei corresponsable	Servei de Gestió Econòmica Servei d'Igualtat i Ciutadania

Emplaçament

Façana entrada del local per Avinguda del President Lluís Companys, 51

ELS PRESSUPOSTOS PARTICIPATIUS DE MATARÓ (2019)

PROPOSTA INICIAL

Nom	Adequar el Servei de Primeres Atencions del Centre d'Acollida de Mataró
Descripció	El Servei de Primeres Atencions ofereix la prestació de dutxes i bugaderia al Centre d'Acollida i està adreçat a aquelles persones de Mataró que no tenen habitatge o que en el seu domicili no disposen de les condicions mínimes d'higiene i/o dels recursos econòmics suficients per satisfer-les. Actualment el servei està atenent a més de 60 persones anuals (segons dades de l'ultima memòria d'activitat. Desembre2017), està ubicat a la segona planta del Centre d'Acollida i compta amb un professional social, responsable del servei. La nostra proposta es canviar d'ubicació el servei al soterrani esquerre del mateix Centre. Valorem que aquest espai és més ampli i ens permet dotar el servei de diferents sales, aconseguint un Servei de Primeres Atencions més pràctic i que doni cobertura a més persones de la ciutat. Transformant l'espai soterrani en 4 sales (despatx professional, sala d'espera, sala de màquines i espai de dutxes i lavabos) i augmentar el nombre de màquines disponibles, permet canviar el funcionament del servei, fent que cada usuari pugui rentar i assecar la seva roba, segons les seves necessitats , d'una forma més autònoma i còmoda. Durant el temps que dura el programa de rentat/assecat l'usuari podrà estar en la sala d'espera, on s'oferirà begudes (cafè, sucs...) dotant així un espai de tranquil·litat i descans. Sobretot aquest espai d'espera, està pensat per a totes les persones que utilitzen el servei i que actualment no disposen d'habitatge. Disposar d'un despatx de treball, permet que el/la professional pugui atendre les demandes dels usuaris, garantint la privacitat i confidencialitat de la informació. Entenem aquesta proposta com una millora en la cobertura i de totes les persones que s'adrecin al servei.
Àmbit i abast	Serveis socials - Ciutat
Origen i suports	☒ Consell Municipal ☐ Ciutadania Suports
Enllaç	https://www.decidimmataro.cat/processes/DecidimPressupostMataro/f/59/proposals/456

CONCRECIÓ TÈCNICA

Nom (si cal modificar l'original)	Projecte executiu per a l'adequació del servei de primeres atencions a la planta soterrani del centre d'acollida de Mataró.
Descripció tècnica	El projecte preveu una primera fase d'obres d'adequació del soterrani del centre d'acollida concentrada en 2 espais (naus esquerre i central) per tal de situar el servei de primeres atencions amb el programa bàsic de 4 sales (despatx professional, sala d'espera, sala de màquines i espai de dutxes i lavabos). En fases posteriors es podrien ampliar els espais i millorar-ne les condicions. La proposta situa els espais de bugaderia, serveis sanitaris, dutxes i despatx d'atenció als usuaris a la sala esquerra actual, incloent en la reforma l'actual espai de bugaderia del centre. La sala central es reserva per l'accés i espai de

	distribució, incorporant també la sala d'espera i descans amb un office on servir begudes d'acollida. Es preveu que els espais de dutxes i cambres higièniques siguin accessibles per a persones amb mobilitat reduïda.
Pressupost	72.000 €
Documents adjunts	Plànols d'emplaçament, i fotografies del centre i de la nau central del soterrani.
Servei responsable	Direcció de serveis d´Espais Públics i Equipaments
Servei corresponsable	Servei de Benestar Social ----------

Plànol d'emplaçament de l'equipament

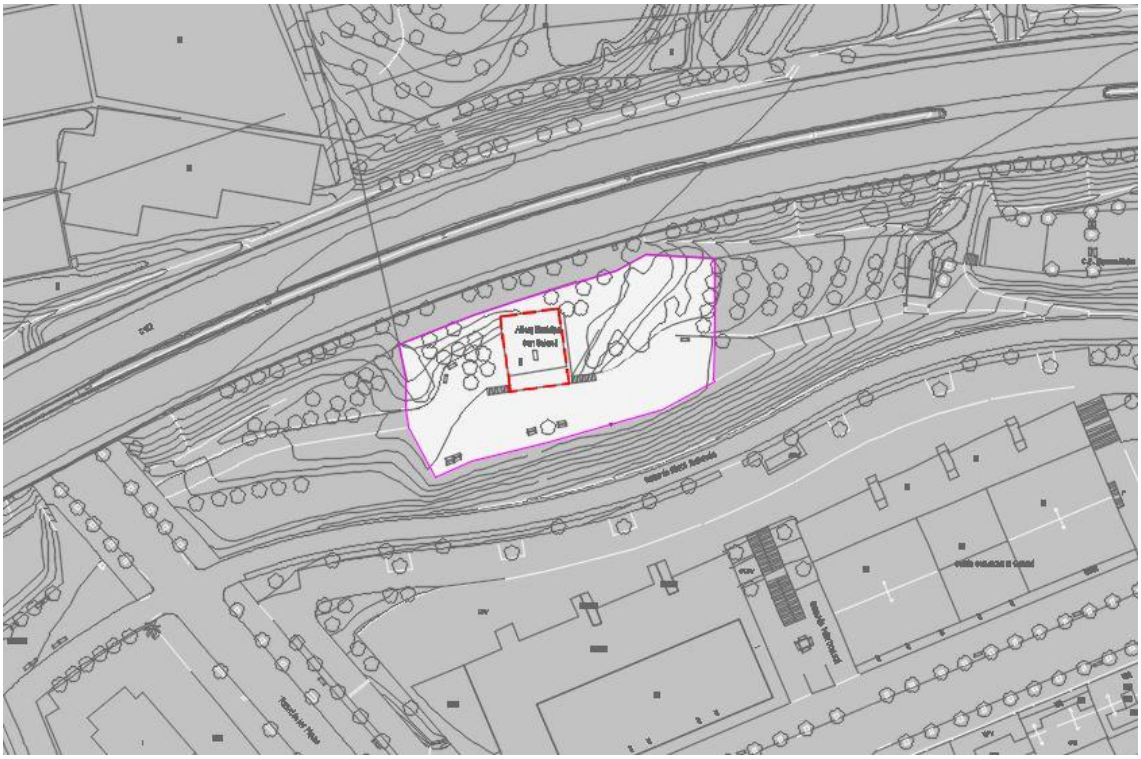

Foto de l'edifici. Centre d'acollida municipal Can Soleret

Foto interior de la sala central del soterrani

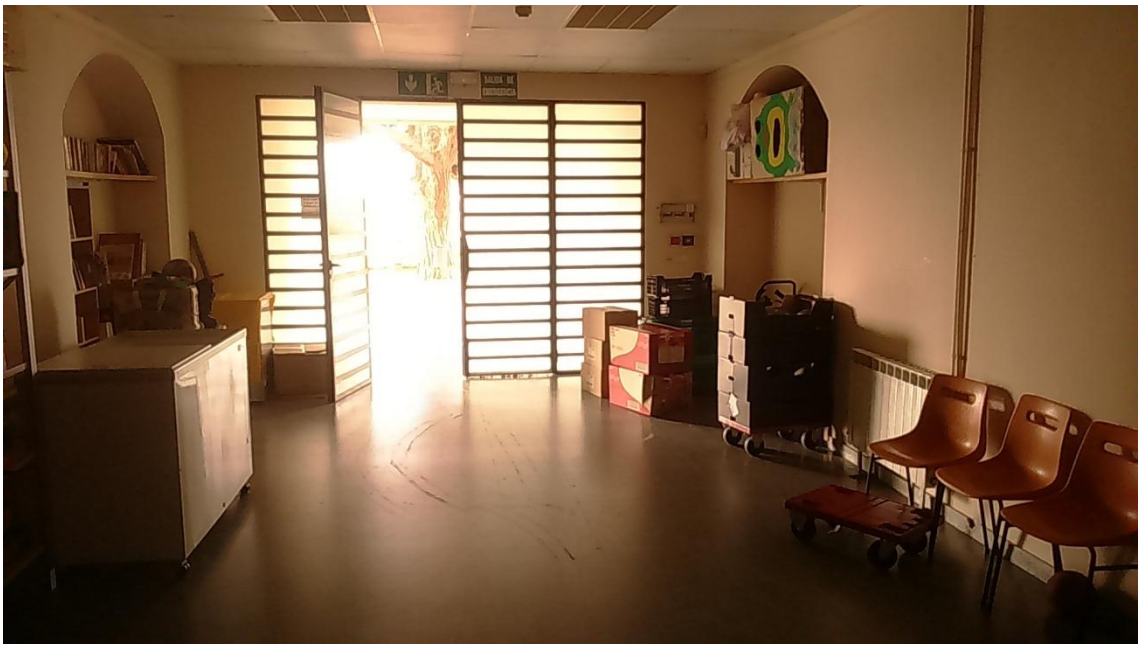

ELS PRESSUPOSTOS PARTICIPATIUS DE MATARÓ (2019)

PROPOSTA INICIAL

Nom	Wifi social gratuïta al centre de Mataró
Descripció	Mataró té un gran volum d'activitats que la majoria de gent desconeix, a nivell cultural tenim una riquesa que ni els propis mataronins en som conscients i el comerç del centre cada vegada està més necessitat d'arribar als visitants. Amb la WIFI SOCIAL aconseguim tota una sèrie de beneficis per diferents sectors de la ciutat, ja que en el moment d'accedir en aquesta wifi ho fem a través del facebook, correu electrònic o app (en cas d'existir), això permet a l'Ajuntament tenir una sèrie d'estadístiques per valorar el perfil de gent que ve a Mataró, edat, sexe, origen, idioma i nacionalitat. També podrà valorar quins són els punts que més es visiten o generen més interès. Qualsevol usuari que entri a la wifi de Mataró s'hauria d'identificar (facebook, correu electrònic, ...), a la pàgina principal trobaria els punts que més volem potenciar, RUTES PUIG I CADAFALCH, ACTIVITATS AGENDA CULTURAL, SANTES, PUNTS D'INTERÈS TURÍSTIC, COMERÇ, RESTAURACIÓ,... En un sol clic podrien tenir la informació actualitzada de la ciutat, ofertes especifiques dels comerços o activitats que és vulguin promocionar. La navegació d'aquesta wifi seria controlada per les megas concretades, això vol dir que es podrien utilitzar totes les app's però no es podrien descarregar vídeos a partir d'una mida, visitar pagines no desitjades, i altres requisits que és poden configurar.
Àmbit i abast	Promoció de ciutat - Centre
Origen i suports	☒ Consell Municipal ☐ Ciutadania Suports
Enllaç	https://www.decidimmataro.cat/processes/DecidimPressupostMataro/f/59/proposals/458

CONCRECIÓ TÈCNICA

Nom (si cal modificar l'original)	Wifi centre de Mataró
Descripció tècnica	Desplegar d'una xarxa WiFi pública, lliure i gratuïta en el centre de Mataró. Aquesta xarxa WiFi permeterà connectar-se a Internet, a través dels punts d'accés WiFi ubicats en diferents espais del centre de ciutat. Es desplega una xarxa lliure d'accés a Internet en línia i mòbil per facilitar la cerca d'informació i l'ús social de la xarxa apropant les noves tecnologies a la població. Estarà formada per 25 punts d'accés connectats a Internet mitjançant una connexió de fibra òptica o radio enllaços WiMax. Es preveu l'execució en dues fases: 1) Desplegament de la infraestructura de telecomunicacions per poder oferir el servei d'Internet 2) Prestació del servei d'Internet per una operadora de telecomunicacions

	Dimen 10Mb per usuari, 3.125 usuaris concurrents, 200.000m2 cobertura. En cap cas l'Ajuntament de Mataró pot prestar el servei d'Internet
Pressupost	109.000 €
Documents adjunts	Mapa_wifi_centre_2018
Servei responsable	Servei de Sistemes d'Informació Telecomunicacions
Servei corresponsable	---------- ----------

ELS PRESSUPOSTOS PARTICIPATIUS DE MATARÓ (2019)

PROPOSTA INICIAL

Nom	Instal·lació de cartelleres a la via pública, al centre de Mataró
Descripció	Instal·lar cartelleres led al centre de la ciutat (tipus les 2 que hi ha a les entrades de Mataró)per informar tant de les activitats i esdeveniments de la ciutat com d'altres qüestions d'interès, com informació sobre l'estat dels pàrquings.
Àmbit i abast	Promoció de ciutat - Centre
Origen i suports	☒ Consell Municipal ☐ Ciutadania Suports
Enllaç	https://www.decidimmataro.cat/processes/DecidimPressupostMataro/f/59/proposals/459

CONCRECIÓ TÈCNICA

Nom (si cal modificar l'original)	Cartelleres digitals al centre de la ciutat
Descripció tècnica	La proposta preveu instal·lar fins a 5 panells informatius al centre de la ciutat. Aquests panells seran terminals interactius de 46" que donen cobertura wifi i permet interaccionar tàctilment. S'inclou un pressupost de la fixació en els diferents emplaçaments de 4.000 € per unitat però que caldrà ajustar segons necessitats, entenent que la quantitat fixada serà el màxim. Els emplaçaments finals s'estudiaran amb detall un cop la proposta sigui escollida, però seran en una distribució territorialment equilibrada i en llocs de bona visibilitat i accessibilitat. La gestió dels continguts anirà a càrrec del servei de Comunicació, Promoció de Ciutat, Cultura i Mobilitat. Es crearà un reglament d'ús que garanteixi una informació adient i de qualitat al servei de la ciutadania i no es promouran activitats amb ànim de lucre. En el futur es preveu integrar aquest canal amb d'altres existents o futurs. Cal tenir en compte que caldrà preveure un contracte anual de manteniment de màxim 6.000 €
Pressupost	91.000 €
Documents adjunts	
Servei responsable	Servei de Comunicació

Servei corresponsable	Direcció de serveis d´Espais Públics i Equipaments	Servei de Mobilitat

ELS PRESSUPOSTOS PARTICIPATIUS DE MATARÓ (2019)

PROPOSTA INICIAL

Nom	Adquisició immoble Baixada de Les Escaletes 4 per tal de propiciar l'obertura de l'actual cul de sac de la Muralla d'en titus i restablir la continuïtat del circuït de Muralles
Descripció	L'immoble que es proposa comprar té la façana principal a la Baixada de Les Escaletes núm. 4 i la façana posterior a la Muralla d'en Titus. De fet, aquest edifici està construït sobre el camí de ronda exterior de la muralla mataronina del segle XVI (al qual s'adossa), un espai de titularitat pública ocupat i talla la comunicació i la circulació amb la resta del recinte emmurallat (la zona de l'actual plaça de la Muralla), creant un cul-de-sac al vial conegut amb el nom de Muralla d'en Titus on s'han detectat problemes d'higiene, salubritat i seguretat. Amb l'enderroc d'aquest immoble -que no te cap interès arquitectònic- es podria obrir al públic l'últim vial tancat de la ciutat, la Muralla d'en Titus, i resoldre'n els problemes de salut i seguretat que presenta, establint un primer enllaç entre la Baixada de Les Escaletes i la Baixada de Santa Anna, com a pas previ a la recuperació del conjunt.
Àmbit i abast	Urbanisme i habitatge - Centre
Origen i suports	☒ Consell Municipal ☐ Ciutadania Suports
Enllaç	https://www.decidimmataro.cat/processes/DecidimPressupostMataro/f/59/proposals/475

CONCRECIÓ TÈCNICA

Nom (si cal modificar l'original)	
Descripció tècnica	Es realitza una valoració del Preu Just d'aquesta finca. En el cas que s'arribés a un mutu acord, entre l'Ajuntament i la propietat, del Preu Just obtingut, caldria afegir les despeses de Notari i del Registre de la Propietat. S'estima que aquestes despeses són un 2,5% del valor, per tant, quedaria en 206.685,10€.
Pressupost	207.000 €
Documents adjunts	Informe de valoració
Servei responsable	Servei de Gestió Econòmica
Servei corresponsable	Servei d'Urbanisme i Patrimoni ----------

ELS PRESSUPOSTOS PARTICIPATIUS DE MATARÓ (2019)

PROPOSTA INICIAL

Nom	Resoldre l'accessibilitat del clos arqueològic de la Vil·la romana de Torre Llauder
Descripció	Actualment aquest recinte arqueològic no és accessible per persones amb dificultats motrius. Proposem que en aquest monument de la ciutat, catalogat com a Bé Cultural d'Interès Nacional s'hi facin les obres necessàries, estudiades i previstes en el corresponent projecte tècnic, per tal que pugui ser accessible per a tothom.
Àmbit i abast	Urbanisme i habitatge - Pla d'en Boet
Origen i suports	☒ Consell Municipal ☐ Ciutadania Suports
Enllaç	https://www.decidimmataro.cat/processes/DecidimPressupostMataro/f/59/proposals/476

CONCRECIÓ TÈCNICA

Nom (si cal modificar l'original)	Projecte executiu per l'adequació de l'accessibilitat del Clos Arqueològic de "Torre Llauder"
Descripció tècnica	El projecte defineix les actuacions necessàries per adaptar tant l'accés exterior com l'interior: a) Accessibilitat exterior (urbanització de l'entorn) Arranjament del paviment de les voreres de l'entorn a l'equipament i ampliació d'un tram de vorera de l'Av. del President Lluís Companys per generar un gual de vianants adaptat. Construcció d'una rampa adaptada per salvar el desnivell de 1,20m del tram d'escales existent. Creació d'itineraris adaptats per poder visitar les restes arquelògiques. Modificació de la xarxa d'enllumenat i sanejament. b) Accessibilitat interior (equipament) Eliminar desnivells no accessibles i instal·lar un ascensor adaptat amb accés als tres nivells existents. Reformar l'espai de lavabos per que sigui adaptat. Pavimentació de recorreguts adaptats per visitar les restes i adaptació de l'espai d'explicació.
Pressupost	180.000 €
Documents adjunts	Emplaçament i accés principal (Av. del President Lluís Companys)
Servei responsable	Direcció de serveis d´Espais Públics i Equipaments
Servei corresponsable	Direcció de Cultura ----------

Emplaçament

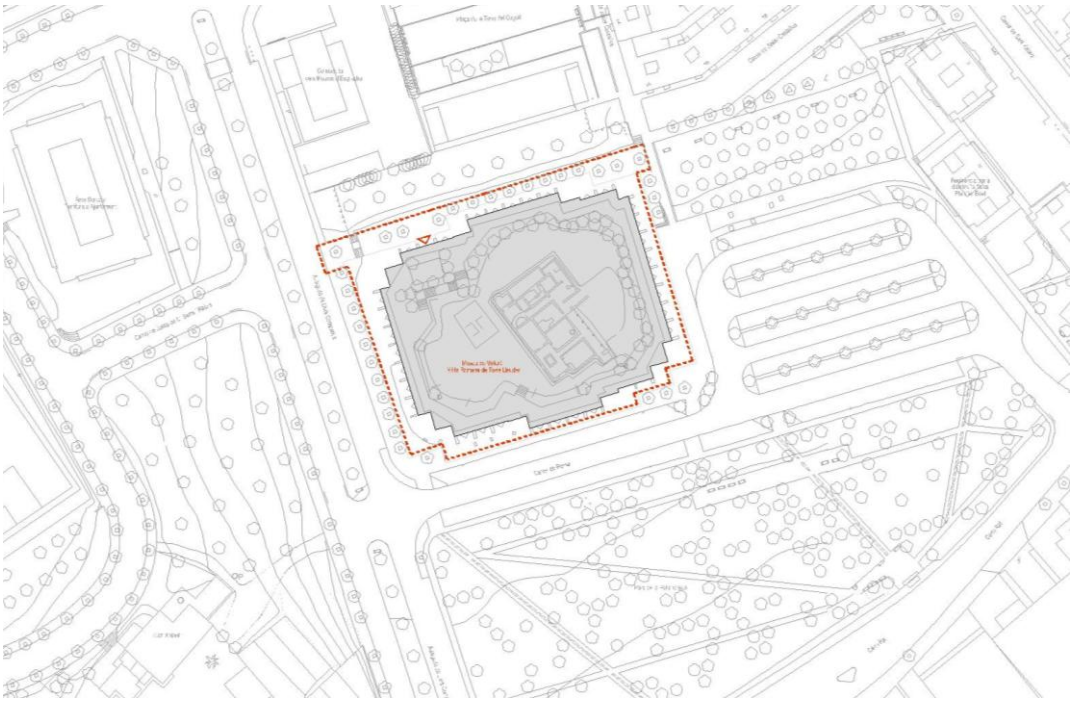

Accés principal (Av. del President Lluís Companys)

ELS PRESSUPOSTOS PARTICIPATIUS DE MATARÓ (2019)

PROPOSTA INICIAL (inclou diverses propostes per la seva semblança)

Nom	Fer un repàs general a totes les pistes poliesportives de les escoles públiques
Descripció	Cal fer un repàs urgent de les instal·lacions Esportives escolars, algunes pistes estant en un estat deplorable, ratlles sense pintar, porteries i xarxes trencades. Sens dubte el benefici de les reparacions i modernització de les pistes poliesportives de les escoles públiques arribarien a més de 3000 nens i nenes de Mataró. Necessitats a les que vol respondre: Millorar la qualitat dels entrenaments i competicions dels nostres alumnes en edat escolar participants en els Jocs escolars de Mataró. Col•lectiu beneficiari: Tots els alumnes de les escoles públiques de Mataró i els més d'un miler de participants en els Jocs escolars de Mataró.
Àmbit i abast	Esports - Ciutat
Origen i suports	☒ Consell Municipal ☐ Ciutadania Suports
Enllaç	https://www.decidimmataro.cat/processes/DecidimPressupostMataro/f/59/proposals/340

Nom	Adequació de les pistes esportives dels centres escolars
Descripció	Revisió, adequació i millora de les pistes esportives dels centres escolars. Prioritzant aquells centres que participen als Jocs Escolars, els centres que obren els seus patis al barri, fora de l'horari escolar (patis oberts) i els centres amb pistes esportives que presenten més necessitats. Necessitats a les que vol respondre: millorar les condicions dels espais de les escoles on habitualment es practica esport. Facilitar la participació dels centres en els Jocs Escolars. Col•lectiu beneficiari: alumnat dels centres educatius públics i infants i adolescents que utilitzen els patis oberts de les escoles.
Àmbit i abast	Educació i formació - Ciutat
Origen i suports	☒ Consell Municipal ☐ Ciutadania Suports
Enllaç	https://www.decidimmataro.cat/processes/DecidimPressupostMataro/f/59/proposals/560

CONCRECIÓ TÈCNICA

Nom (si cal modificar l'original)	Adequació de e les pistes esportives de les escoles públiques.
Descripció tècnica	Millora de les instal·lacions esportives de les escoles d'infantil i primària per

	portar a terme la pràctica esportiva de forma segura i optimitzar-ne el seu ús. Les actuacions dependran de l'estat de cada instal·lació i contemplaran treballs com la renovació del paviment, pintat de línies de joc, millora de la il·luminació, subministrament i instal·lació de material esportiu (porteries, cistelles, proteccions, etc). Les actuacions estan previstes en 12 escoles: Àngela Bransuela, Camí del Cros, Camí del Mig, Cirera, Germanes Bertomeu, Joan Coromines, Josep Montserrat, La Llàntia, Marta Mata, Rocafonda, Tomàs Viñas i Torre Llauder.
Pressupost	330.000 €
Documents adjunts	Situació de les escoles i resum d'actuacions
Servei responsable	Direcció de serveis d´Espais Públics i Equipaments
Servei corresponsable	Direcció d'Esports Direcció d'Ensenyament

Situació de les escoles

Resum d'actuacions

ESCOLA	ACTUACIÓ			
	Paviment	Il·luminació	Línies de pista	Material esportiu
Àngela Bransuela	x	x		x
Camí del Cros				x
Camí del Mig		x		x
Cirera	x		x	x
Germanes Bertomeu	x			x
Joan Coromines			x	
Josep Montserrat				x
La Llàntia			x	x
Marta Mata			x	
Rocafonda			x	x
Mar Mediterrània	x	x		x
Torre Llauder	x			

ELS PRESSUPOSTOS PARTICIPATIUS DE MATARÓ (2019)

PROPOSTA INICIAL (inclou diverses propostes per la seva semblança)

Nom	Instal·lar parcs urbans de salut en espais verds propers als casals de la gent gran
Descripció	Un dels objectius que es proposen es poder promoure hàbits saludables amb la població de persones grans, aquest objectiu es podrà treballar a través de la instal·lació d'aquets equipaments.
Àmbit i abast	Gent gran - Ciutat
Origen i suports	☒ Consell Municipal ☐ Ciutadania Suports
Enllaç	https://www.decidimmataro.cat/processes/DecidimPressupostMataro/f/59/proposals/366

Nom	Parcs urbans de salut en un espai de cadascun dels barris de Rocafonda, La llàntia, Cirera-Molins, Centre i Via Europa
Descripció	Demanem fer parcs urbans de salut poder fer exercici físic i assolir hàbits saludables. La practica regular d'algun tipus d'activitat física ajuda a gaudir de una bona salut física i mental.
Àmbit i abast	Salut i consum - Ciutat
Origen i suports	☒ Consell Municipal ☐ Ciutadania Suports
Enllaç	https://www.decidimmataro.cat/processes/DecidimPressupostMataro/f/59/proposals/526

Nom	Aparells de gimnàstica per a la gent gran i discapacitats
Descripció	Els parcs dels barris Molins i Rocafonda, necessiten aparells de gimnàstica per a la gent gran i els discapacitats, la finalitat és que no tinguin que desplaçar-se dels seus barris per anar a un altra.
Àmbit i abast	Gent gran - Molins
Origen i suports	☐ Consell Municipal ☒ Ciutadania 91 Suports
Enllaç	https://www.decidimmataro.cat/processes/DecidimPressupostMataro/f/69/proposals/582

Nom	Instal·lar parcs urbans de salut als barris de Rocafonda i el Palau
Descripció	L'objectiu d'aquests espais és facilitar a la ciutadania elements o aparells instal·lats a l'aire lliure i a l'espai públic per poder fer exercici i promoure estils de vida saludable.
Àmbit i abast	Salut i consum - Rocafonda
Origen i suports	☒ Consell Municipal ☐ Ciutadania Suports
Enllaç	https://www.decidimmataro.cat/processes/DecidimPressupostMataro/f/59/proposals/478

CONCRECIÓ TÈCNICA

Nom (si cal modificar l'original)	Instal·lar parcs urbans de salut a diferents barris de la ciutat i prop dels Casals de Gent Gran
Descripció tècnica	Subministrament i col.locació de 11 elements esportius (fitness) adequats tant per a gent gran com per a persones amb necessitats especials. Dos elements fitness que enforteixin els genolls i turmells, que tonifiquin la massa muscular de les cames i activi la circulació sanguínea Un element fitness entrenador de cames que tonifiqui els glutis, quadriceps i triceps, en un exercici suau i fàcil, alhora que millori la flexibiitat i reforci les cames Un element fitness en què es pugui exercitar alhora braços, espatlles, pectorals, esquena i abdomen. A més de ser un aparell en que es realitzi exercici cardiovascular i de tonificació Un element fitness que permeti realitzar un exercici cardiovascular complert, que pugui treballar tot el cos, però que sigui un exercici de baix impacte per a cames i braços, i que millori la coordinació i equilibri. Un element fitness d'estiraments que millori la flexibilitat i l'equilibri i que incorpori tres altures diferents per a diferents nivells d'estiraments o alçades d'usuaris, i que també incorpori agafadors on subjectar-se sense perdre l'equilibri. Un element fitness que permeti exercitar braços, espatlles i esquena, enfortint les zones i aportant resistència. Un element fitness dissenyat per millorar la flexibilitat i la coordinació en canells, braços i espatlles, que permeti realitzar un escalfament dels mateixos i millorar la circulació. Adequat per a totes les edats i també per persones en cadira de rodes, ha de disposar de diferents posicions per a usuaris de diferent alçada. Un element fitness dissenyat per millorar la flexibilitat, amplitud de moviment i circulació sanguínia en les articulacions i músculs de les espatlles. També que permeti escalfar i refredar els braços. Ha de disposar de diferents posicions per a usuaris de diferent alçada.

	Un element fitness que incorpori dos exercicis diferents per a dos usuaris: Un gir de cintura que millori la mobilitat de la cintura i un que permeti enfortir els musculs de les cames, simulant el moviment que es realitza en pujar escales. La plataforma de l'element de gir ha de tenir un limitador de moviment cap a cada costat per complir amb les normes de seguretat (EN16630), essent l'angle de gir de màxim 105º cap a l'esquerra i 105º cap a la dreta des de la posició cetral. El moviment haurà d'estar amortiguat a partir de 90º amb l'objectiu de tenir per part de l'usuari més control en l'exercici i menys risc d'accidents. Un element fitness dissenyat per millorar la circulació de les cames, que mentre es realitzi un moviment permeti exercitar l'equilibri i la coordinació, així com realitzar exercici cardiovascular suau, tipus bicicleta estàtica. Cartell d'alumini 60x40 cm mod. fitness i segons normativa EN 16630 Muntatge dels elements i cartell. Els parcs s'instal·laran a: Parc de Rocafonda (Rocafonda), Parc de la Llàntia (La Llàntia), Parc de Roques Albes o Parc d'Antonio Machado (Cirera), Parc de Lluis Millet (Molins), Parc del Mar (Pla d'en Boet), Passeig Maritim platja del Callao (Centre), i zona Via Europa.
Pressupost	84.000 €
Documents adjunts	
Servei responsable	Direcció de serveis d´Espais Públics i Equipaments
Servei corresponsable	Servei d'Igualtat i Ciutadania Servei de Salut i Consum

ELS PRESSUPOSTOS PARTICIPATIUS DE MATARÓ (2019)

PROPOSTA INICIAL (inclou diverses propostes per la seva semblança)

Nom	Implantació d'una xarxa de carril bici per tota la ciutat de Mataró
Descripció	Al Pacte per a la mobilitat a Mataró, juny 2016, pàg. 7. es constata el següent: "Tot i els 15,3 kms de vies ciclables i els 35 kms de vies pacificades, encara no es disposa d'una xarxa suficient i connexa. Això és un dels factors que fan que la participació de la bicicleta al repartiment modal sigui residual (0,5%), per sota d'altres ciutats similars. El relleu accidentat de Mataró constitueix també una altra causa d'aquesta baixa utilització." Cada vegada hi ha un ús més gran de bicicletes per moure's per la ciutat. Tot i que hi ha desnivells importants, les bicicletes elèctriques permeten superar aquests amb tranquil·litat. Són moltes les famílies joves que porten un o dos infants a la bicicleta i també augmenta el nombre de persones d'edat, que utilitzen aquest mitjà de transport. La no existència de carrils específics provoca moltes situacions de risc pels vianants així com pels que fan ús de la bicicleta i els que van en cotxe. Com que no s'acaba de concretar el pla de mobilitat i es continua prioritzant un pla de transport públic deslligat d'aquest pla de mobilitat, considerem que avançar en la promoció de l'ús de la bicicleta per als desplaçaments per la ciutat és una necessitat de màxima prioritat i interès des de molts àmbits de la vida ciutadana.
Àmbit i abast	Mobilitat i transport - Ciutat
Origen i suports	☒ Consell Municipal ☐ Ciutadania Suports
Enllaç	https://www.decidimmataro.cat/processes/DecidimPressupostMataro/f/59/proposals/457

Nom	Fer nous carrils bici a la ciutat
Descripció	Fer nous carrils bici facilitant la circulació i fomentant una ciutat més sostenible i menys contaminant. Fins un màxim de 330.000€ es prioritzarien les connexions: Carrer Biada fins plaça de les Tereses, Ronda Barceló fins la Plaça de França, Plaça Granollers fins Ronda de la República, i Centre Mataró passant pel Camí del mig fins Argentona, i l'accés a l'Estació de la Renfe. Aquesta proposta és la concreció de les següents propostes: - La Mobilitat del Futur a Mataró https://www.decidimmataro.cat/processes/DecidimPressupostMataro/f/59/proposals/323 - Fer nous Carrils bicis https://www.decidimmataro.cat/processes/DecidimPressupostMataro/f/59/proposals/347 - Carril bici a tot Mataró https://www.decidimmataro.cat/processes/DecidimPressupostMataro/f/59/proposals/465 - Posar una xarxa de carrils bici https://www.decidimmataro.cat/processes/DecidimPressupostMataro/f/59/proposals/504

	- Carrils bici que conecten Mataró https://www.decidimmataro.cat/processes/DecidimPressupostMataro/f/59/proposals/527
Àmbit i abast	Mobilitat i transport - Ciutat
Origen i suports	☐ Consell Municipal ☒ Ciutadania 140 Suports
Enllaç	https://www.decidimmataro.cat/processes/DecidimPressupostMataro/f/69/proposals/568

CONCRECIÓ TÈCNICA

Nom (si cal modificar l'original)	Fer nous carrils bici a la ciutat
Descripció tècnica	Fer nous carrils bici per tal de facilitar la circulació i fomentar una ciutat més sostenible i menys contaminant. Els nous trams de carril bici previstos seran del tipus bidireccional per calçada, segregats de la resta de carrils de circulació mitjançant peces de cautxú, i amb semaforització específica per a bicicletes quan sigui necessària. Fins a un màxim de 330.000 €, es prioritzaran els trams de carril bici i les connexions que apareguin en el Pla de Mobilitat Urbana, per tal de completar la xarxa existent. La proposta és fer aproximadament 1500 m. de carril bici, estimant un cost d'execució de projecte de 220 €/m de carril, assolint així la inversió prevista de 330.000 €.
Pressupost	330.000 €
Documents adjunts	
Servei responsable	Servei de Mobilitat
Servei corresponsable	Direcció de serveis d´Espais Públics i Equipaments ----------

ELS PRESSUPOSTOS PARTICIPATIUS DE MATARÓ (2019)

PROPOSTA INICIAL (inclou diverses propostes per la seva semblança)

Nom	EMPLAÇA'T A ROCAFONDA! - Millora i actualització de l'equipament de les places de Rocafonda
Descripció	Concreció de la demanda: 1.- Zona infantil del Parc de Rocafonda: Canviar tots els jocs infantils, estan molt malmesos i col·locar-ne d'adequats per a infants de 3 a 8 anys. Posar cautxús nous sota els jocs. Posar un WC al parc. WIFI. 2.- Plaça de Joan XXIII: Instal·lar-hi WIFI. 3.- Plaça de Rocafonda: Part de la pista: Adequar-la per a la pràctica del bàsquet; aixecar les baranes amb proteccions de fibra tèxtil, posar-hi dues cistelles, treure jardineres i butaques del mig i protegir la pèrgola de les pilotes. WIFI. 4.- Plaça de Colòmbia: WIFI. Canviar els jocs infantils per uns de nous. Posar cautxús nous sota els jocs. 5.- Espai infantil Avgda. Amèrica, davant núm. 17: WIFI. Un tobogan nou, ja que l'antic, en forma d'elefant, es retirà per estar fet malbé. 6.- Espai lliure de 'La Fibra': Posar-hi dues porteries de futbol i construir-hi un 'skater'.
Àmbit i abast	---------- - ----------
Origen i suports	☐ Consell Municipal ☒ Ciutadania 92 Suports
Enllaç	https://www.decidimmataro.cat/processes/DecidimPressupostMataro/f/69/proposals/621

Nom	Instal·lar lavabos públics al Parc de Rocafonda
Descripció	Degut a la afluència de persones i el nombre d'activitats que es realitzen al Parc de Rocafonda, és necessari instal•lar lavabos públics.
Àmbit i abast	Espai públic - Rocafonda
Origen i suports	☒ Consell Municipal ☐ Ciutadania Suports
Enllaç	https://www.decidimmataro.cat/processes/DecidimPressupostMataro/f/59/proposals/477

Nom	Wifi a Rocafonda
Descripció	Instal·lar punts de WIFI al parc de Rocafonda, i a les places de Joan XXIII, Colòmbia i Rocafonda.

	A Rocafonda hi han molta gent que no te accés a les xarxes socials ni a internet, imprescindible tant per socialitzar-se com per temes d'estudi, sobre tot en la adolescència
Àmbit i abast	Comunicació - Rocafonda
Origen i suports	☐ Consell Municipal ☒ Ciutadania 75 Suports
Enllaç	https://www.decidimmataro.cat/processes/DecidimPressupostMataro/f/69/proposals/573

CONCRECIÓ TÈCNICA

Nom (si cal modificar l'original)	
Descripció tècnica	PARC DE ROCAFONDA 1.- Zona infantil Parc de Rocafonda: Substitució de tots els jocs existents per uns altres per a nens de 3-8 anys: 1 combinat, 3 molles individuals, 1 molla doble, 1 gronxador doble adaptat, 1 tobogan, 1 caseta. A l'estar col·locats en un paviment tou, es renovaran les terres per tal de complir amb la Normativa vigent. No es col.locarà cautxú. Pressupost: 60.000 € IVA inclòs 2.- Subministre i col·locació de wc automàtic igual als del passeig marítim. Pressupost: 60.000 € IVA inclòs PLAÇA COLOMBIA Substitució dels jocs infantils per uns de nous de 3-8 anys i col·locació de cautxú en les zones de seguretat de cada joc: 1 tobogan, 1 gronxador doble adaptat, 1 molla simple, 1 molla doble. Pressupost: 25.000 € IVA inclòs AVIGUDA AMÈRICA Substitució del tobogan existent pet un de nou. Pressupost: 3.500 € IVA inclòs SOLAR "LA FIBRA" Subministrament i col·locació de Skate "mini rampa 2 mòduls model L de la casa Spok Ramps" de 10,5 x 4,8 x 1,8 m. Inclòs la construcció de fonaments i paviment de formigó de base de la plataforma. Pressupost: 50.000 € IVA inclòs Subministre i col·locació de 2 porteries de futbol sala. Inclòs l'anivellat del espai destinat al joc de pilota. Pressupost: 7.500 € IVA inclòs

	3.-Desplegament de WIFI en espais públics de rocafonda. a) Parc de Rocafonda 5 Punts Exteriors E740 (802.11 ac Wave 2) , Clou controler, mecanitzat i operatiu. Aprovisionament de l'infraestrutura elèctric i xarxa de dades. b) Plaça Rocafonda 5 Punts Exteriors E740 (802.11 ac Wave 2) , Clou controler, mecanitzat i operatiu. Aprovisionament de l'infraestrutura elèctric i xarxa de dades. c) Plaça Joan XXIII 5 Punts Exteriors E740 (802.11 ac Wave 2) , Clou controler, mecanitzat i operatiu. Aprovisionament de l'infraestrutura elèctric i xarxa de dades. d) Plaça Colòmbia 5 Punts Exteriors E740 (802.11 ac Wave 2) , Clou controler, mecanitzat i operatiu. Aprovisionament de l'infraestrutura elèctric i xarxa de dades e) Espai infantil Avda, Amèrica 5 Punts Exteriors E740 (802.11 ac Wave 2) , Clou controler, mecanitzat i operatiu. Aprovisionament de l'infraestrutura elèctric i xarxa de dades Pressupost: 121.000 € IVA inclòs
Pressupost	327.000 €
Documents adjunts	Planols ubicació de les zones
Servei responsable	Direcció de serveis d´Espais Públics i Equipaments
Servei corresponsable	Servei de Sistemes d´Informació Telecomunicacions ----------

Avinguda Amèrica 17

ELS PRESSUPOSTOS PARTICIPATIUS DE MATARÓ (2019)

PROPOSTA INICIAL

Nom	Connexió dels barris sector Salvador Espriu/Ronda Sant Oleguer/Carrer Almeria
Descripció	És una zona de comunicació entre els barris de Molins y Vista Alegre. Es podria fer un camí amb menys inclinació (fent ziga-zaga), amb bancs per parar a descansar...
Àmbit i abast	Espai públic - Vista Alegre
Origen i suports	☒ Consell Municipal ☐ Ciutadania Suports
Enllaç	https://www.decidimmataro.cat/processes/DecidimPressupostMataro/f/59/proposals/479

CONCRECIÓ TÈCNICA

Nom (si cal modificar l'original)	
Descripció tècnica	Es transformarà el caminet que la gent ja ha fet per passar des de la pista poliesportiva fins al camí d'entrada al Parc des del Centre Cívic, ampliant-lo i consolidant-lo com a camí del Parc amb cunetes de drenatge d'aigües pluvials, contenció de les terres del costat del pendent de la muntanya, i creació d'una zona d'estada al lloc més planer amb bancs i papereres.
Pressupost	75.000 €
Documents adjunts	ubicació
Servei responsable	Direcció de serveis d´Espais Públics i Equipaments
Servei corresponsable	---------- ----------

Parc del Nord

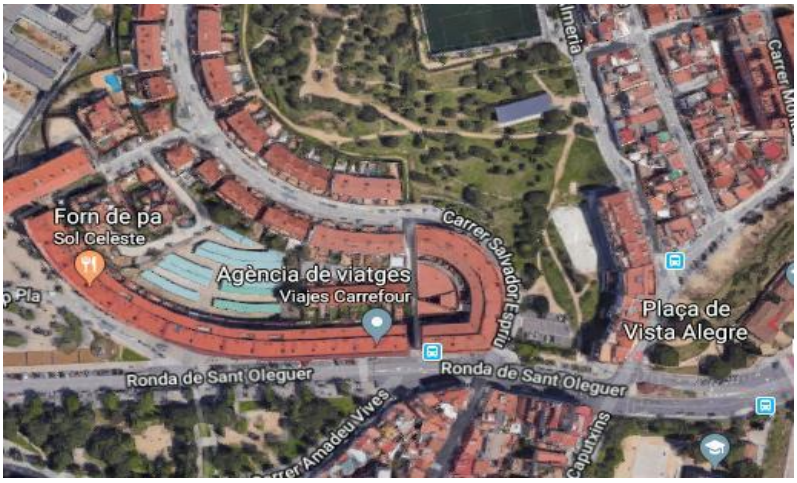

ELS PRESSUPOSTOS PARTICIPATIUS DE MATARÓ (2019)

PROPOSTA INICIAL

Nom	Gronxadors tipus gimnàs al Passeig Marítim o per la platja
Descripció	La idea es que s'instal·lin gronxadors que serveixin per fer exercicis a la platja o al Passeig Marítim, per la gent que va a córrer, passejar o fins i tot a qui va a passar l'estona a la platja. Hi han altres platges que en tenen i molta gent els utilitza, no han de ser molt complexes, n'hi han que utilitzen el propi pes de qui fa l'exercici. També n'hi han per fer rotacions de canells, cintura,…
Àmbit i abast	Espai públic - Ciutat
Origen i suports	☒ Consell Municipal ☐ Ciutadania Suports
Enllaç	https://www.decidimmataro.cat/processes/DecidimPressupostMataro/f/59/proposals/480

CONCRECIÓ TÈCNICA

Nom (si cal modificar l'original)	Col·locació d'elements esportius a la Platja del Callao
Descripció tècnica	Subministrament i col·locació de 11 elements esportius (fitness) adequats tant per a gent gran com per a persones amb necessitats especials. Dos elements fitness que enforteixin els genolls i turmells, que tonifiquin la massa muscular de les cames i activi la circulació sanguínea. Un element fitness entrenador de cames que tonifiqui els glutis, quadriceps i triceps, en un exercici suau i fàcil, alhora que millori la flexibiitat i reforci les cames Un element fitness que es pugui exercitar a l'hora braços, espatlles, pectorals, esquena i abdomen. A més de ser un aparell en que es realitzi exercici cardiovascular i de tonificació Un element fitness que permeti realitzar un exercici cardiovascular complerts que pugui treballar tot el cos, però que sigui un exercici de baix impacte per a cames i braços. que a més millori la coordinació i equilibri Un element fitness d'estiraments que millori la flexibilitat i l'equilibri i que incorpori tres posicions diferents per a diferents nivell d'estiraments o alçades d'usuaris, i que també incorpori agafadors on subjectar-se sense perdre l'equilibri. Un element fitness que permeti exercitar braços, espatlles i esquena, enfortint les zones i aportant resistència Un element fitness dissenyat per millorar la flexibilitat i la coordinació en canells, braços i espatlles, que permeti realitzar un escalfament dels mateixos

	i millorar la circuació. Adequat per a totes les edats i també per persones en cadira de rodes, ha de disposar de diferents altures per a usuaris de diferent alçada. Un element fitness dissenyat per millorar la flexibilitat, amplitud de moviment i circulació sanguínia en les articulacions i músculs de les espatlles. També que permeti escalfar i refredar els braços. Ha de disposar de diferents posicions per a usuaris de diferent alçada. Un element fitness que incorpori dos exercicis diferents per a dos usuaris: Un gir de cintura que millori la mobilitat de la cintura i un que permeti enfortir els músculs de les cames, simulant el moviment que es realitza en pujar escales. La plataforma de l'element de gir ha de tenir un limitador de moviment cap a cada costat per complir amb les normes de seguretat (EN16630), essent l'angle de gir de màxim 105º cap a l'esquerra i 105º cap a la dreta des de la posició cetral. El moviment haurà d'estar amortiguat a partir de 90º amb l'objectiu de tenir per part de l'usuari més control en l'exercici i menys risc d'accidents. Un element fitness dissenyat per millorar la circulació de les cames, que mentre es realitzi un moviment permeti exercitar l'equilibri i la coordinació, així com realitzar exercici cardiovascular suau, tipus bicicleta estàtica. Cartell d'alumini 60x40 cm mod. fitness i segons normativa EN 16630 Muntatge dels elements i cartell
Pressupost	12.000 €
Documents adjunts	
Servei responsable	Direcció de serveis d´Espais Públics i Equipaments
Servei corresponsable	Direcció d'Esports ----------

ELS PRESSUPOSTOS PARTICIPATIUS DE MATARÓ (2019)

PROPOSTA INICIAL (inclou diverses propostes per la seva semblança)

Nom	Crear un banc de terres
Descripció	Inversió pública destinada a reforçar l'espai agrari. Donar suport a la producció ecològica. Resoldre el tema de la tinença del sòl.
Àmbit i abast	Medi ambient - Ciutat
Origen i suports	☒ Consell Municipal ☐ Ciutadania Suports
Enllaç	https://www.decidimmataro.cat/processes/DecidimPressupostMataro/f/59/proposals/483

Nom	Creació d'un banc de terres agrícoles
Descripció	Creació d'un banc de terres a l'àmbit de les CincSènies per a afavorir la producció agrícola i ecològica de proximitat, que milloraria l'autosuficiència alimentària de la ciutat i les condicions ambientals d'un espai únic i diferencial respecte la resta de municipis de la comarca. Així mateix, garantiria la continuïtat d'una activitat econòmica fonamental.
Àmbit i abast	Salut i consum - Ciutat
Origen i suports	☐ Consell Municipal ☒ Ciutadania 110 Suports
Enllaç	https://www.decidimmataro.cat/processes/DecidimPressupostMataro/f/69/proposals/586

CONCRECIÓ TÈCNICA

Nom (si cal modificar l'original)	
Descripció tècnica	Per la compra de terrenys destinats a crear un banc de sòl agrícola es realitzarà un concurs públic, per a que es puguin presentar ofertes de terrenys que reuneixin les condicions que s'establiran a les bases del concurs. El total de terrenys que es puguin comprar dependrà, d'una part, de la quantitat d'ofertes presentades, i de l'altra, del màxim possible fins a arribar al topall del pressupost (330.000,00€).
Pressupost	330.000 €

Documents adjunts		
Servei responsable	Servei de Gestió Econòmica	
Servei corresponsable	Direcció de serveis d´Espais Públics i Equipaments	----------

ELS PRESSUPOSTOS PARTICIPATIUS DE MATARÓ (2019)

PROPOSTA INICIAL

Nom	Adequació d'un local d'assaig per a grans formacions musicals de la ciutat
Descripció	En els darrers anys han sorgit moltes formacions musicals grans, de més de 20 i 30 músics, a la ciutat de Mataró. La realitat d'aquests col·lectius és complicada, ja que la ciutat no disposa de cap espai municipal que pugui acollir els seus assajos ordinaris i les entitats es veuen forçades a llogar locals o ha arribar a acords amb els propietaris per tal de poder-ne fer ús. Tot sovint aquests ús és compartit amb d'altres de diferent naturalesa, cos que fa que aquests locals no puguin oferir els requeriments d'espai i d'insonorització necessaris. La proposta consisteix en l'adequació d'un espai de propietat municipal, que no requereixi un lloguer, que permeti assajar a les bandes de gran format. En funció del pressupost es pot plantejar el projecte en diferents fases.
Àmbit i abast	Cultura - Ciutat
Origen i suports	☒ Consell Municipal ☐ Ciutadania Suports
Enllaç	https://www.decidimmataro.cat/processes/DecidimPressupostMataro/f/59/proposals/487

CONCRECIÓ TÈCNICA

Nom (si cal modificar l'original)	Lloguer i adequació d'un local d'assaig per a grans formacions musicals de la ciutat
Descripció tècnica	L'Ajuntament no disposa de cap local buit que pugui destinar-se a aquesta activitat. Es proposa llogar i adequar un local, de superfície aproximada 300m2, situat en un polígon industrial. Al cost de l'adequació caldria sumar-li un import mensual de 1.740 € mensuals en concepte de lloguer de l'espai.
Pressupost	303.000 €
Documents adjunts	Informe
Servei responsable	Servei de Gestió Econòmica
Servei corresponsable	Direcció de serveis d´Espais Públics i Equipaments Direcció de Cultura

ELS PRESSUPOSTOS PARTICIPATIUS DE MATARÓ (2019)

PROPOSTA INICIAL (inclou diverses propostes per la seva semblança)

Nom	Lavabos públics
Descripció	La instal·lació / creació de més lavabos públics. També fer una senyalització específica o reforçar la dels que ja puguin existir com per exemple, els dels baixos de l'Ajuntament, mercats… En definitiva crear zones amables pel passeig en espais oberts de la ciutat, dotant aquests espais de les necessitats bàsiques, com poden ser lavabos públics, com si fos un gran espai o àrea comercial. Això són serveis, de civisme, d'imatge i de salubritat. Malgrat estar en plena expansió i posicionament de la ciutat com un destí turístic i voler potenciar aquest, la xarxa de lavabos públics és insuficient. Un dels atractius del turisme i dels visitants és passar hores caminant i necessiten serveis, al igual que els possibles clients dels establiments que passen hores pels carrers comercials. Una de les zones on també es proposa posar un lavabo públic és al Parc de Mar.
Àmbit i abast	Espai públic - Ciutat
Origen i suports	☒ Consell Municipal ☐ Ciutadania Suports
Enllaç	https://www.decidimmataro.cat/processes/DecidimPressupostMataro/f/59/proposals/488

Nom	Instal·lar lavabos públics i canviadors per a bebès a la zona del Parc de Mar
Descripció	La instal·lació de 6 lavabos públics a la zona del Parc de Mar (ubicació a valorar dins de la zona: inici i final o tots centralitzats). La instal·lació de 1 o 2 canviador/s per a bebès. En definitiva crear "zones amables" pel passeig en espais oberts de la ciutat, però dotar aquests espais de les necessitats bàsiques, com poden ser lavabos públics, com si fos un gran espai o àrea comercial. Això són serveis, de civisme, d'imatge i de salubritat. Malgrat estar en plena expansió i posicionament de la ciutat com un destí més a nivell turístic i voler potenciar aquest, la xarxa de lavabos públics és insuficient. Un dels atractius del turisme i les persones visitants és poder passar hores caminant i clar necessiten serveis.
Àmbit i abast	Salut i consum - Ciutat
Origen i suports	☒ Consell Municipal ☐ Ciutadania Suports
Enllaç	https://www.decidimmataro.cat/processes/DecidimPressupostMataro/f/59/proposals/525

Nom	Lavabos públics

Descripció	La instal·lació/creació de més lavabos públics. També fer una senyalització específica o reforçar aquesta dels que ja puguin existir com per exemple els dels baixos de l'ajuntament, mercats, etc.En definitiva crear "zones amables" pel passeig en espais oberts de la ciutat, però dotar aquests espais de les necessitats bàsiques, com poden ser lavabos públics, com si fos un gran espai o àrea comercial.Malgrat estar en plena expansió i posicionament de la ciutat com un destí més a nivell turístic i voler potenciar aquest, la xarxa de lavabos públics és insuficient. Un els atractius del turisme i els visitants és poder passar hores caminant i clar necessiten serveis. De la mateixa forma els possibles clients dels establiments passen hores pels carrers comercials i també de nou aquests veuen la necessitat de disposar d'aquests serveis mínims d'acollida. Els ciutadans no entenen que la ciutat no compti amb una xarxa de lavabos públics comparable a la d'altres ciutats. A ciutats d'Europa hi ha molts lavabos i molt ben senyalitzats. El Pol. Ind. Pla d'en Boet acull el mercat ambulant dels dissabtes. La zona no disposa d'una xarxa de bars/restaurants, i aleshores, els firaires passen hores fent la seva feina sense poder disposar d'aquest servei. El resultat és que les empreses que reprenen la seva activitat els dilluns següents, han de conviure i fins i tot, de vegades gestionar, l'escenari que els ha quedat. Això beneficiaria a tots els ciutadans i visitants.
Àmbit i abast	Espai públic - Ciutat
Origen i suports	☒ Consell Municipal ☐ Ciutadania Suports
Enllaç	https://www.decidimmataro.cat/processes/DecidimPressupostMataro/f/59/proposals/552

Nom	Lavabos públics
Descripció	La instal·lació/creació de més lavabos públics. També fer una senyalització específica o reforçar aquesta dels que ja puguin existir com per exemple els dels baixos de l'ajuntament, mercats, etc. En definitiva crear "zones amables" pel passeig en espais oberts de la ciutat, però dotar aquests espais de les necessitats bàsiques, com poden ser lavabos públics, com si fos un gran espai o àrea comercial. Malgrat estar en plena expansió i posicionament de la ciutat com un destí més a nivell turístic i voler potenciar aquest, la xarxa de lavabos públics és insuficient. Un els atractius del turisme i els visitants és poder passar hores caminant i clar necessiten serveis. De la mateixa forma els possibles clients dels establiments passen hores pels carrers comercials i també de nou aquests veuen la necessitat de disposar d'aquests serveis mínims d'acollida. Els ciutadans no entenen que la ciutat no compti amb una xarxa de lavabos públics comparable a la d'altres ciutats. A ciutats d'Europa hi ha molts lavabos i molt ben senyalitzats. El Pol. Ind. Pla d'en Boet acull el mercat ambulant dels dissabtes. La zona no disposa d'una xarxa de bars/restaurants, i aleshores, els firaires passen hores fent la seva feina sense poder disposar d'aquest servei. El resultat és que les empreses que reprenen la seva activitat els dilluns següents, han de

	conviure i fins i tot, de vegades gestionar, l'escenari que els ha quedat. Això beneficiaria a tots els ciutadans i visitants.
Àmbit i abast	Espai públic - Ciutat
Origen i suports	☒ Consell Municipal ☐ Ciutadania Suports
Enllaç	https://www.decidimmataro.cat/processes/DecidimPressupostMataro/f/59/proposals/555

Nom	Lavabos públics a la ciutat
Descripció	Instal·lar nous lavabos públics a diferents espais de la ciutat en especial a les zones comercials. Aquesta proposta és la concreció de les següents propostes: - Lavabos públics per tota la ciutat https://www.decidimmataro.cat/processes/DecidimPressupostMataro/f/59/proposals/336 - Instal·lar serveis públics a les zones comercials de la ciutat. https://www.decidimmataro.cat/processes/DecidimPressupostMataro/f/59/proposals/301
Àmbit i abast	Espai públic - Ciutat
Origen i suports	☐ Consell Municipal ☒ Ciutadania 90 Suports
Enllaç	https://www.decidimmataro.cat/processes/DecidimPressupostMataro/f/69/proposals/566

Nom	Lavabos públicos
Descripció	La gente mayor necesIta mas lavabos publicos en toda la ciudad.
Àmbit i abast	Espai públic - Ciutat
Origen i suports	☐ Consell Municipal ☒ Ciutadania 106 Suports
Enllaç	https://www.decidimmataro.cat/processes/DecidimPressupostMataro/f/69/proposals/584

CONCRECIÓ TÈCNICA

Nom (si cal modificar l'original)	Instal·lar Lavabos públics a diferents zones de la ciutat
Descripció tècnica	Subministrament i col·locació de 5 lavabos públics automàtics iguals als

	existents en el passeig Maritim, als barris de Pla de'n Boet (situat proper al mercat setmanal), Parc del Mar (2 unitats), Centre (Plaça Gran) i Cerdanyola Nord (situat a plaça Canyamars o plaça Gatassa). Rotulació informativa exterior per senyalitzar els nous lavabos públics i els ja exitents a la ciutat: aparcament de Pl. de Santa Anna, aparcament de Plaça de les Tereses, avinguda del Port, Nou Parc Central, Parc Central, Parc de Cerdanyola, platja del Callao, i platja del Varador. Es preveuen dos senyalitzadors per lavabo públic situant-los a 50 metres del servei senyalitzat, i en dos recorreguts d'arribada, ampliant així la cobertura de la senyalització en el seu entorn. Els rètols són de mida estàndar de 60x40 cm i amb pal d'alumini fixat a terra.
Pressupost	307.000 €
Documents adjunts	
Servei responsable	Direcció de serveis d´Espais Públics i Equipaments
Servei corresponsable	---------- ----------

ELS PRESSUPOSTOS PARTICIPATIUS DE MATARÓ (2019)

PROPOSTA INICIAL

Nom	Habilitació de l'espai del carrer Cuba, 47 (o un de similars característiques) com a Casal de les dones
Descripció	Habilitació de l'espai del Carrer Cuba, 47 per convertir-lo en el Casal de les dones, amb espais polivalents per tallers, xerrades, trobades de les entitats, centre de documentació, … Es tracta de dotar a la ciutat d'un espai on es desenvolupin les activitats relacionades amb temes d'igualtat i que sigui un punt de referència per a entitats i ciutadania
Àmbit i abast	Igualtat - Ciutat
Origen i suports	☒ Consell Municipal ☐ Ciutadania Suports
Enllaç	https://www.decidimmataro.cat/processes/DecidimPressupostMataro/f/59/proposals/521

CONCRECIÓ TÈCNICA

Nom (si cal modificar l'original)	Adequació de l'espai del carrer de Cuba 47 o d'un local existent per convertir-lo en el Casal de les dones
Descripció tècnica	El projecte defineix les actuacions necessàries per adequar alguns espais de l'actual edifici de La Moderna o habilitar un local existent com a equipament de pública concurrència amb un programa d'usos d'uns 150 m2 destinat al Casal de les Dones. Aquestes actuacions afecten tant a les instal·lacions com als propis espais.
Pressupost	175.000 €
Documents adjunts	Emplaçament i façana d'entrada de l'espai (cantonada del carrer de Cuba 47 i el carrer Sant Josep Oriol)
Servei responsable	Direcció de serveis d´Espais Públics i Equipaments
Servei corresponsable	Servei de Gestió Econòmica Servei d'Igualtat i Ciutadania

Emplaçament

Façana d'entrada de l'espai, a la cantonada del carrer de Cuba 47 i el carrer Josep Oriol

ELS PRESSUPOSTOS PARTICIPATIUS DE MATARÓ (2019)

PROPOSTA INICIAL

Nom	Les dones del tèxtil a Mataró
Descripció	Creació d'un element artístic i simbòlic (escultura, element ornamental...), que reflecteixi les aportacions de les dones en el creixement de la ciutat, especialment a través del món del tèxtil, com a homenatge i visibilització del rellevant paper que les dones han desenvolupat i desenvolupen en la història de Mataró, i situar-lo a la plaça de la Pepa Maca.
Àmbit i abast	Igualtat - Ciutat
Origen i suports	☒ Consell Municipal ☐ Ciutadania Suports
Enllaç	https://www.decidimmataro.cat/processes/DecidimPressupostMataro/f/59/proposals/522

CONCRECIÓ TÈCNICA

Nom (si cal modificar l'original)	Reconeixement a les dones del tèxtil
Descripció tècnica	La proposta es valora positivament. Per realitzar-la es proposaria convocar un concurs públic per a seleccionar l'artista i l'obra que pogués representar de la millor manera l'homenatge de la ciutat a les dones. Proposem que les diferents propostes es valorin des d'una comissió conformada per experts del món de l'art i representants dels Consell d'Igualtat, que fan la proposta. Un cop seleccionada la proposta, es faria la producció de la mateixa i s'instal·laria a la Plaça Pepa Maca, tal i com es proposa, o als voltants de Can Marfà, secció del Museu de Mataró dedicada al Gènere de Punt.
Pressupost	59.000 €
Documents adjunts	
Servei responsable	Servei d'Igualtat i Ciutadania
Servei corresponsable	Direcció de serveis d´Espais Públics i Equipaments Direcció de Cultura

ELS PRESSUPOSTOS PARTICIPATIUS DE MATARÓ (2019)

PROPOSTA INICIAL

Nom	Instal·lació de reixes més robustes a les escoles d'infantil i primària públiques de Cerdanyola
Descripció	Millorar la seguretat a les escoles mitjançant la instal•lació de reixes més robustes a les escoles d'infantil i primària del barri de Cerdanyola. Substituir les reixes de filferro per reixes més resistents que evitin actes vandàlics i l'accés a persones que volen fer destrosses fora de l'horari escolar. Aquesta actuació es demana perquè l'Escola Camí del Cros ha patit actes vandàlics aquest curs, així com l'escola Tomàs Viñas. Les escoles beneficiàries serien Camí del Cros, Tomàs Viñas (Mar Mediterrània), Josep Manuel Peramàs, Josep Monserrat, Les Aigües... Les que la Comissió Tècnica consideri necessàries.
Àmbit i abast	Educació i formació - Cerdanyola
Origen i suports	☒ Consell Municipal ☐ Ciutadania Suports
Enllaç	https://www.decidimmataro.cat/processes/DecidimPressupostMataro/f/59/proposals/528

CONCRECIÓ TÈCNICA

Nom (si cal modificar l'original)	Instal·lació de tanques i reixes a les escoles d'infantil i primària de Cerdanyola
Descripció tècnica	Les escoles d'infantil i primària de Mataró pateixen actes vandàlics durant els horaris no lectius. L'accés als recintes escolar es realitza de diferent manera segons l'equipament: en alguns casos les tanques són robustes però de baixa alçada, en altres casos es troben en mal estat per envelliment o vandalisme. Sovint l'accés es realitza per la façana que dóna directament al carrer i en altres casos en què les escoles són colindants i formen una illa educativa, té lloc d'un recinte a l'altre. L'actuació consistirà en millorar les tanques i reixes de les escoles d'infantil i primària de Cerdanyola: - Suplementar les tanques existents que tenen una alçada insuficient. - Substituir les tanques que es troben en mal estat. - Substituir les tanques de simple torsió per tanques més robustes.
Pressupost	60.000 €
Documents adjunts	Plànol de situació

Servei responsable	Direcció de serveis d´Espais Públics i Equipaments
Servei corresponsable	Direcció d'Ensenyament ----------

Situació de les escoles

ELS PRESSUPOSTOS PARTICIPATIUS DE MATARÓ (2019)

PROPOSTA INICIAL

Nom	Instal·lació de tendals al Parc de Cerdanyola per generar zones d'ombra
Descripció	Establir zones d'ombra a la pista del Parc de Cerdanyola, mitjançant la instal·lació de tendals que cobreixin també l'escenari. Actualment en aquest Parc no hi ha cap protecció del sol i és necessari que hi hagi espais d'ombra a la pista. Cal buscar el material més adient que no superi l'import de 330.000 euros, pot ser de tela, de malla, etc. Tenim fotos que l'Associació de Veïns de Cerdanyola ha adjuntat amb exemples d'altres municipis on s'han instal•lat tendals d'aquestes característiques. Aquests tendals haurien de tenir la possibilitat de retirar-se si en alguna ocasió fos necessari. El col·lectiu beneficiari seria tota la ciutadania del barri de Cerdanyola que fa ús del parc.
Àmbit i abast	Espai públic - Cerdanyola
Origen i suports	☒ Consell Municipal ☐ Ciutadania Suports
Enllaç	https://www.decidimmataro.cat/processes/DecidimPressupostMataro/f/59/proposals/529

CONCRECIÓ TÈCNICA

Nom (si cal modificar l'original)	
Descripció tècnica	Projecte executiu per instal·lar 12 suports lineals (6 a cada costat) de columnes metàl·liques, amb reforços estructurals al soterrani, que subjectin el sistema de tensors unidireccionals i els tendals mòbils de teixit lleuger no impermeable ni resistent al vent (teixit mitja ombra o làmines tipus EFTE) per generar ombra a la pista i a l'escenari. Preveure un sistema de subjecció dels tendals que sigui desmuntable per tal de gestionar la seva instal·lació en previsió de les necessitats de l'espai. Es calcula un cost genèric de repercussió del conjunt de l'obra de 120 €/m2 sobre la superfície coberta.
Pressupost	100.000 €
Documents adjunts	Plànols de situació i emplaçament i fotografia de l'espai
Servei responsable	Direcció de serveis d´Espais Públics i Equipaments
Servei corresponsable	---------- ----------

Situació de l'espai

Emplaçament de la intervenció dins el parc de Cerdanyola

Foto de la pista pavimentada on es preveu la instal·lació de tendals d'ombra (des de l'avinguda Gatassa)

ELS PRESSUPOSTOS PARTICIPATIUS DE MATARÓ (2019)

PROPOSTA INICIAL

Nom	Parc entre els carrers Marià Ribas i Ronda Dr. Ferran
Descripció	Fer un parc entre els carrers Marià Ribas i Ronda Dr. Ferran en una zona que està molt deixada al costat de l'escola Antonio Machado. Instal•lar-hi bancs, fer una zona enjardinada que tingui utilitat per anar-hi a passejar o a jugar amb nens. El col•lectiu beneficiari principal serien totes les persones que viuen a la zona de Via Europa i carrers adjacents. Així s'evitaria que aquesta zona fos un espai inútil on sovint s'hi acumula brossa i vegetació descontrolada. L'objectiu és convertir-la en un petit parc d'utilitat per a la ciutadania.
Àmbit i abast	Espai públic - Via Europa
Origen i suports	☒ Consell Municipal ☐ Ciutadania Suports
Enllaç	https://www.decidimmataro.cat/processes/DecidimPressupostMataro/f/59/proposals/534

CONCRECIÓ TÈCNICA

Nom (si cal modificar l'original)	
Descripció tècnica	Redacció del projecte de millora de la zona verda que inclogui les obres a realitzar en la millora de la vegetació, l'arbrat, les zones d'estada, el mobiliari, i els camins.
Pressupost	300.000 €
Documents adjunts	Zona verda entre Marià Ribas i Doctor Ferran
Servei responsable	Direcció de serveis d´Espais Públics i Equipaments
Servei corresponsable	---------- ----------

Zona verda entre Marià Ribas i Doctor Ferran

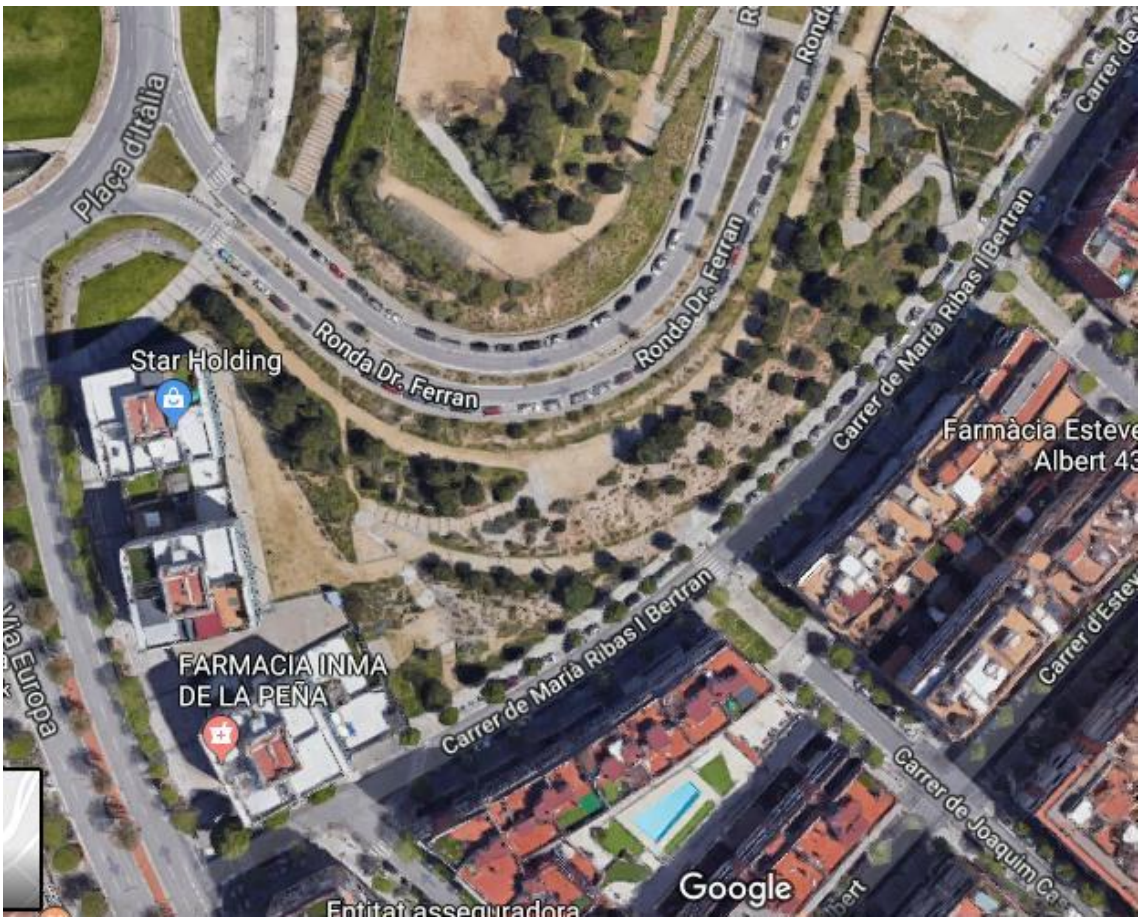

ELS PRESSUPOSTOS PARTICIPATIUS DE MATARÓ (2019)

PROPOSTA INICIAL

Nom	Actuacions d'accessibilitat a Via Europa – La Llàntia
Descripció	El Consell Territorial de Via Europa – La Llàntia considera prioritari eliminar barreres arquitectòniques en els seus territoris. Proposen la construcció de rampes allà on hi ha escales, baranes i paviments antilliscants. El col·lectiu beneficiari de l'actuació seria tots els ciutadans d'aquests dos territoris, sobretot els que tenen mobilitat reduïda, porten cotxets de bebè, gent gran, etc. Els carrers Joaquim Casas, Consol Nogueras i Jaume Comas finalitzen amb escales i s'ha de donar tota la volta per poder accedir al carrer Marià Ribas. Des de la Plaça Itàlia cap al Carrer Alemanya també hi ha un tram d'escales. Al carrer Premià té una baixada que faria falta una barana i paviment antilliscant. La Plaça Pedra Gentil en la cruïlla amb el Carrer Sant Pol té un tram d'escales que caldria substituir per una rampa. La Comissió Tècnica hauria de valorar quines actuacions són prioritàries i si dins del pressupost de 330.00 euros se'n pot incloure alguna més.
Àmbit i abast	Espai públic - Ciutat
Origen i suports	☒ Consell Municipal ☐ Ciutadania Suports
Enllaç	https://www.decidimmataro.cat/processes/DecidimPressupostMataro/f/59/proposals/535

CONCRECIÓ TÈCNICA

Nom (si cal modificar l'original)	
Descripció tècnica	Construcció de rampes als carrers de Joaquim Casas, Consol Nogueras i Jaume Comas. La construcció de les rampes és possible urbanísticament i el pressupost estimatiu de cada una d'elles és d'uns 100.000 € IVA inclòs Accés adaptat a la Plaça Pedra Gentil amb un pressupost estimat de 30.000 € IVA inclòs.
Pressupost	330.000 €
Documents adjunts	
Servei responsable	Direcció de serveis d´Espais Públics i Equipaments
Servei corresponsable	---------- ----------

ELS PRESSUPOSTOS PARTICIPATIUS DE MATARÓ (2019)

PROPOSTA INICIAL

Nom	Construcció d'unes graderies al Parc Nou per a la celebració d'actes a l'aire lliure
Descripció	El Parc Nou de Mataró ofereix un espai ampli i un entorn agradable per al desenvolupament d'activitats de caire cultural a l'aire lliure. El parc és un indret amb un gran potencial ja que està ben connectat amb els diferents barris de la ciutat i, per la seva extensió i característiques, permet acollir determinats usos que en entorns tancats o més reduïts no seria possible. La proposta consisteix en la construcció d'unes graderies al talús de la part alta del Parc Nou amb l'objectiu de crear una platea encarada a un escenari natural, en el qual poder celebrar concerts i realitzar espectacles de diferent format.
Àmbit i abast	Cultura - Ciutat
Origen i suports	☒ Consell Municipal ☐ Ciutadania Suports
Enllaç	https://www.decidimmataro.cat/processes/DecidimPressupostMataro/f/59/proposals/554

CONCRECIÓ TÈCNICA

Nom (si cal modificar l'original)	
Descripció tècnica	Construcció d'unes grades fixes al parc Central Nou o bé de comprar-ne unes de desmuntables que ens puguin servir per d'altres llocs i actes de la ciutat.
Pressupost	330.000 €
Documents adjunts	
Servei responsable	Direcció de serveis d´Espais Públics i Equipaments
Servei corresponsable	Direcció de Cultura ----------

ELS PRESSUPOSTOS PARTICIPATIUS DE MATARÓ (2019)

PROPOSTA INICIAL

Nom	Renovació d'instal·lacions de vigilància i socors de la platja
Descripció	Les infraestructures instal·lades actualment a la platja per garantir la seguretat dels seus usuaris, es troben molt antiquades i en un estat que no permet oferir les millor condicions de servei. És per això que es proposa invertir en la renovació de les diferents torres de vigilància i casetes de socors que hi ha instal·lades a les platges de la ciutat. Necessitats: Millora de la seguretat pública i de la imatge turística de les platges. Col·lectiu beneficiari: Tots els ciutadans i turistes de Mataró .
Àmbit i abast	Seguretat ciutadana - Ciutat
Origen i suports	☒ Consell Municipal ☐ Ciutadania Suports
Enllaç	https://www.decidimmataro.cat/processes/DecidimPressupostMataro/f/59/proposals/557

CONCRECIÓ TÈCNICA

Nom (si cal modificar l'original)	Projecte d'execució de nova edificació per salvament i socorrisme i renovació de les instal·lacions de vigilància i socors de la platja
Descripció tècnica	El projecte contempla : a) Enderroc dels dos mòduls existents de socors, execució de nova edificació de majors dimensions i adequació de l'espai exterior b) Enderroc de les dues torres de vigilància existents (en la platja del Callao i la platja del Varador) i instal·lació de dues noves cadires de vigilància
Pressupost	250.000 €
Documents adjunts	Emplaçament i imatge mòdul i torre actuals
Servei responsable	Direcció de serveis d´Espais Públics i Equipaments
Servei corresponsable	Servei de Protecció Civil ----------

Emplaçament

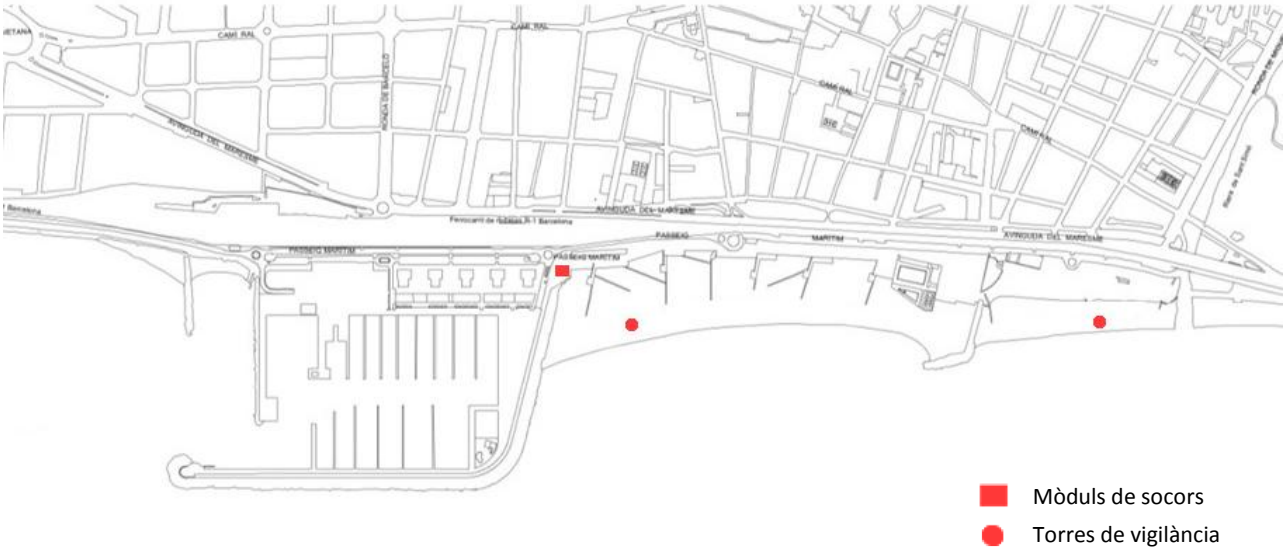

Imatge dels dos mòduls de socors i una de les torres de vigilància

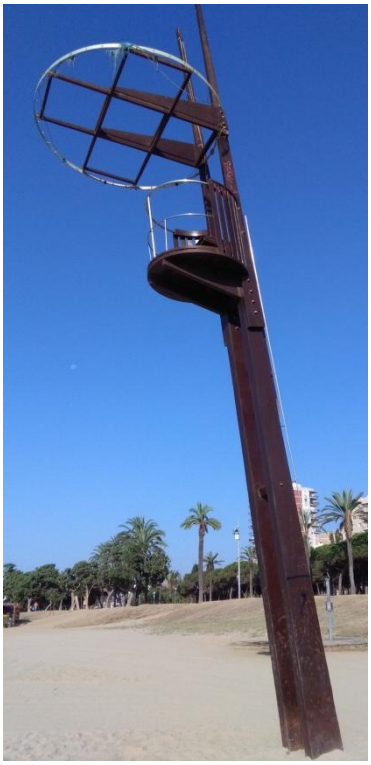

ELS PRESSUPOSTOS PARTICIPATIUS DE MATARÓ (2019)

PROPOSTA INICIAL

Nom	Zona d'ombra per l'espai d'espera del servei de cadira amfíbia
Descripció	El servei de cadira amfíbia consisteix en oferir a la ciutadania un espai de bany adaptat amb una cadira de rodes adaptada per desplaçaments sobre superfícies desiguals i la flotació. El col·lectiu beneficiari d'aquest servei són les persones amb mobilitat reduïda, diversitat funcional o qualsevol persona que necessiti d'aquest servei. Creu Roja està oferint aquest servei durant la temporada alta a la platja de Varador de Mataró. Es sol·licita que es pugui adaptar una zona d'ombra per l'espai d'espera d'aquest servei, d'aquesta manera es poden prevenir les insolacions, cops de calor o els rajos solars. La idea és disposar d'una pèrgola o un mecanisme semblant per cobrir una zona de 50 metres quadrats.
Àmbit i abast	Salut i consum - Ciutat
Origen i suports	☒ Consell Municipal ☐ Ciutadania Suports
Enllaç	https://www.decidimmataro.cat/processes/DecidimPressupostMataro/f/59/proposals/558

CONCRECIÓ TÈCNICA

Nom (si cal modificar l'original)	Instal·lació de pèrgola en la zona d'espera del servei de cadira amfíbia
Descripció tècnica	Suministrament i col·locació de pèrgola i entarimat de fusta en la zona de platja on s'ofereix el servei de la cadira amfíbia. La pèrgola està composta per una estructura autoportant de perfils d'acer i una coberta de lames de fusta. Les dimensions seran de 4,00 mts d'ample, 10,00 mts de longitud i 3,50 mts d'alçada. Coincidint amb el perímetre s'executarà un entarimat de fusta mecanitzada i tractada a l'autoclau.
Pressupost	22.000 €
Documents adjunts	Emplaçament i imatges cadira amfíbia
Servei responsable	Direcció de serveis d´Espais Públics i Equipaments
Servei corresponsable	Servei de Protecció Civil ----------

Emplaçament

Zona pèrgola

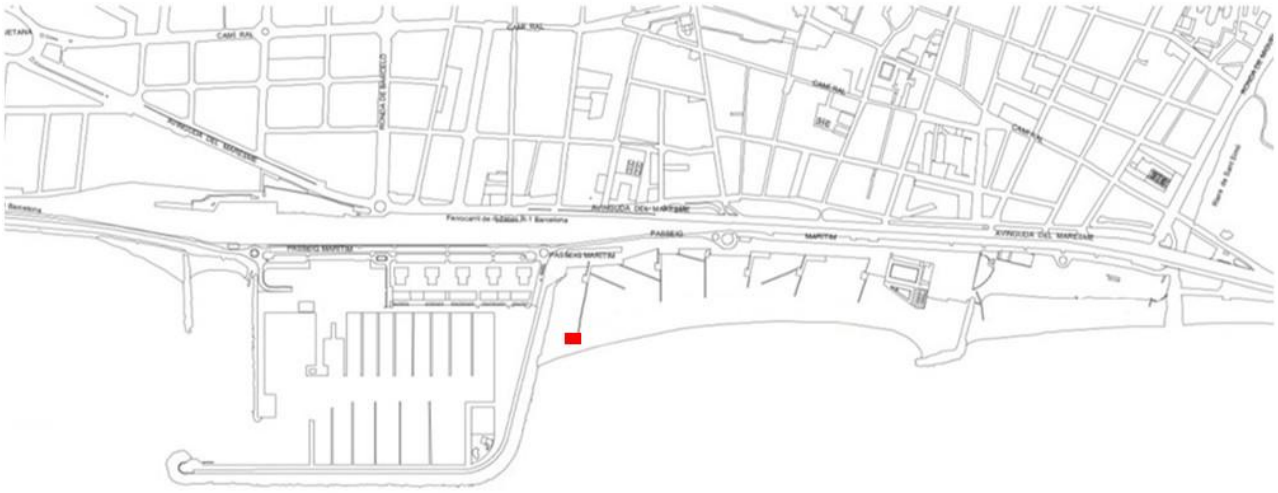

Imatges de la cadira amfíbia

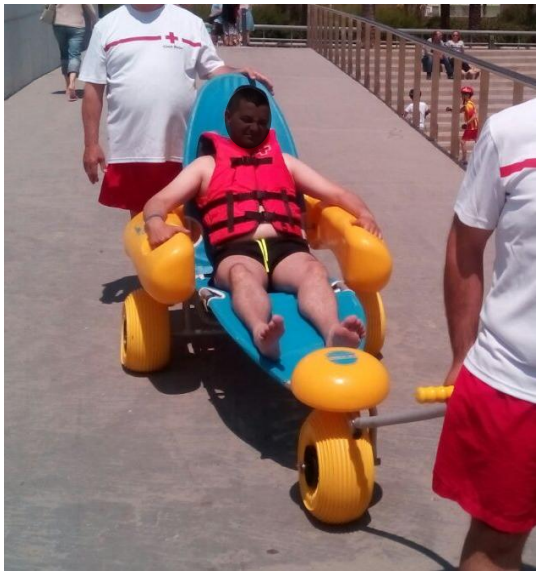

ELS PRESSUPOSTOS PARTICIPATIUS DE MATARÓ (2019)

PROPOSTA INICIAL

Nom	Renovació dels jocs d'exterior dels patis escolars amb propostes de moviment, cooperatives i d'imaginació
Descripció	Dotar als centres docents públics de noves estructures de joc de pati adequades als espais de que es disposa. Prioritzar aquells centres on hi ha menys infraestructures i per tant més necessitats i aquells centres en els quals no s'ha pogut actuar durant l'any 2018. Les estructures de joc d'exterior han de ser homologades. Cal tenir en compte l'opinió del professorat dels centres en la selecció dels jocs. Necessitats a les que vol respondre: diversificar les propostes als patis escolars per generar estones d'esbarjo que siguin inclusives, estimulants i que promoguin la igualtat de gènere a partir d'estructures pensades per a aquestes finalitats. Col·lectiu beneficiari: alumnat dels centres educatius públics.
Àmbit i abast	Educació i formació - Ciutat
Origen i suports	☒ Consell Municipal ☐ Ciutadania Suports
Enllaç	https://www.decidimmataro.cat/processes/DecidimPressupostMataro/f/59/proposals/559

CONCRECIÓ TÈCNICA

Nom (si cal modificar l'original)	
Descripció tècnica	Renovació dels jocs infantils dels patis de les 11 escoles que resten renovar, amb jocs inclusius, estimulants i que promoguin la igualtat de gènere. Escoles Antonio Machado, Anxaneta, Joan Coromines, Llàntia, les Aigües, Mª Mercè Marçal, Marta Mata, Montserrat Solà, Rocafonda, Vista Alegre, Ángela Bransuela.
Pressupost	200.000 €
Documents adjunts	
Servei responsable	Direcció de serveis d´Espais Públics i Equipaments
Servei corresponsable	Direcció d'Ensenyament ----------

ELS PRESSUPOSTOS PARTICIPATIUS DE MATARÓ (2019)

PROPOSTA INICIAL

Nom	Adequar els escenaris dels actes socioculturals a persones amb mobilitat reduïda
Descripció	Adquirir com a inversió rampes, plataformes o d'altres sistemes més innovadors per poder adaptar els escenaris de diferents mides que es fan servir en actes col·lectius de diferents àmbits a persones amb mobilitat reduïda i que estiguin a l'abast tant dels particulars que assisteixen als actes com a les entitats que els demanen en préstec per actes propis. El calendari festiu i la rica vida associativa del tercer sector de Mataró fan que cada cop es demandin més materials en préstec a l'hora de planificar actes col·lectius (festes culturals, de barri, AMPAS, escoles, entitats de lleure, d'acció social i cívica, esdeveniments esportius, de gent gran...) a l'Administració. Aquesta diversitat genera un repte d'adaptació a la diversitat que implica revisar, entre d'altres aspectes l'accessibilitat per a tothom del material que es presta. Aquesta proposta pretén ser un punt d'inflexió per a la revisió de tots aquests elements perquè estiguin alienats amb l'igualtat d'oportunitats de totes les persones de la ciutat amb diversitat funcional i permetin gaudir del lleure a tothom.
Àmbit i abast	Igualtat - Ciutat
Origen i suports	☒ Consell Municipal ☐ Ciutadania Suports
Enllaç	https://www.decidimmataro.cat/processes/DecidimPressupostMataro/f/59/proposals/561

CONCRECIÓ TÈCNICA

Nom (si cal modificar l'original)	Millora de l'accessibiitat dels escenaris desmuntables municipals
Descripció tècnica	Subministrament de 3 rampes per als escenaris desmuntables municipals.
Pressupost	48.000 €
Documents adjunts	
Servei responsable	Direcció de serveis d´Espais Públics i Equipaments
Servei corresponsable	Direcció de Cultura ----------

ELS PRESSUPOSTOS PARTICIPATIUS DE MATARÓ (2019)

PROPOSTA INICIAL

Nom	Desenvolupar l'Anella Verda de Mataró
Descripció	El Pla Anella Verda de Mataró preveu estructurar una xarxa d'infrastructura verda-blava en els següents àmbits d'actuació: el sòl forestal de Montnegre i el Corredor, l'Espai intermedi entre la C-32 i el Montnegre-Corredor, el sòl agrícola de les Cinc Sènies, la praderia de Posidònia, els Marges (front marítim, riera d'Argentona, riera de Sant Simó i els Turons) i els corredors verds urbans (dins el teixit residencial compacte). La connexió i l'adequació de tots aquests elements territorials aportarà serveis ecosistèmics, econòmics i servei social a la nostra ciutat. D'entre els ecosistèmics, aquesta xarxa exercirà funcions clau en la mitigació i l'adaptació del canvi climàtic a escala local, alhora que suposarà una gran contribució a la millora de la qualitat ambiental de la nostra ciutat. Les inversions directament relacionades amb l'adaptació al canvi climàtic poden incloure opcions tan diverses com l'arranjament i consolidació de camins (marges, drenatges, senyalització, estabilització sòls...), augmentar les zones d'ombra per poder lluitar contra les altes temperatures i fer accessible l'entorn tant rural com de platja, intervencions al front litoral tant pel que fa a espais dunars com els associats amb la praderia de posidonia, crear àmbits urbans i interurbans que redueixin l'efecte de l'illa de calor... Inversió: fins a 330.000€.
Àmbit i abast	Medi ambient - Ciutat
Origen i suports	☒ Consell Municipal ☐ Ciutadania Suports
Enllaç	https://www.decidimmataro.cat/processes/DecidimPressupostMataro/f/59/proposals/563

CONCRECIÓ TÈCNICA

Nom (si cal modificar l'original)	Projecte executiu de millora de la connectivitat verda i de la mobilitat a peu i en bicicleta entre el teixit residencial i l'entorn natural
Descripció tècnica	L'actuació proposada se centra en l'àmbit dels marges, a l'extrem nord del front marítim en la trobada amb la Riera de Sant Simó, i concretament es proposa la millora de l'accessibilitat per a vianants i bicicleta al front marítim, mitjançant la creació d'una franja verda, entre el carrer de Juan Navarro i la Ronda Cervantes, a la banda "mar" de la N-II, que enllaci mitjançant una rampa suau amb el pas actual sota-vies de Sant Simó. Aquesta franja verda, esdevé, a més, un element d'enllaç entre el nou espai verd que es preveu que es desenvolupi en el sector "Maresme-Toló", entre els carrers Juan Navarro i Toló. Un nou petit pulmó verd que ha de contribuir a la naturalització i la millora de les condicions per a la mobilitat a peu i en bicicleta en aquest punt de la trama urbana en contacte amb la N-II. En conjunt doncs, mitjançant les dues intervencions ben enllaçades, es pot

	aconseguir una millora important de l'espai públic, de la mobilitat a peu i en bicicleta i de la integració del teixit residencial i el front marítim en aquesta àrea de la ciutat. Per últim, la intervenció proposada suposa pacificar, lleugerament, aquest tram de la N-II, amb l'aparició dels dos nous passos de zebra, després d'un tram molt llarg - des del Carrer de Jaume Balmes- sense cap pas habilitat, donant a la nacional un major caràcter de via urbana.
Pressupost	330.000 €
Documents adjunts	Plànol amb la proposta
Servei responsable	Direcció de serveis d´Espais Públics i Equipaments
Servei corresponsable	Servei d'Urbanisme i Patrimoni Servei de Desenvolupament Sostenible

Plànol amb especificacions de la proposta

ELS PRESSUPOSTOS PARTICIPATIUS DE MATARÓ (2019)

PROPOSTA INICIAL

Nom	Instal·lar plaques solars fotovoltàiques per autoconsum a les cobertes de 5 equipaments municipals
Descripció	Oficines El Pericó (serveis d'Equipaments Municipals i Espais Públics), Oficines Via Pública, Poliesportiu municipal Teresa Maria Roca, Oficines de la Direcció de Promoció Econòmica i Institut Miquel Biada. L'import total és de 330.000 €.
Àmbit i abast	Medi ambient - Ciutat
Origen i suports	☒ Consell Municipal ☐ Ciutadania Suports
Enllaç	https://www.decidimmataro.cat/processes/DecidimPressupostMataro/f/59/proposals/564

CONCRECIÓ TÈCNICA

Nom (si cal modificar l'original)	Projecte d'instal·lació solar fotovoltaica per autoconsum en 5 equipaments municipals
Descripció tècnica	La potència dels panells solars fotovoltaics instal·lats en les cobertes dels 5 equipaments municipals serà de 208 KWp, amb una producció teòrica de 295.660 KWh/any, equivalent al consum anual durant 4 hores diàries de 17.071 bombetes LED de 12W i una reducció d'emissions de CO2 anual de 113.829 kg. Els equipaments on s'instal·larien són: Servei d'Equipaments Municipals i Espais Públics, Oficines de Via Pública, Poliesportiu Ma Teresa Roca, Direcció de Promoció Econòmica, i Institut Miquel Biada.
Pressupost	330.000 €
Documents adjunts	Situació dels Equipaments
Servei responsable	Direcció de serveis d´Espais Públics i Equipaments
Servei corresponsable	Servei de Desenvolupament Sostenible

Situació dels Equipaments

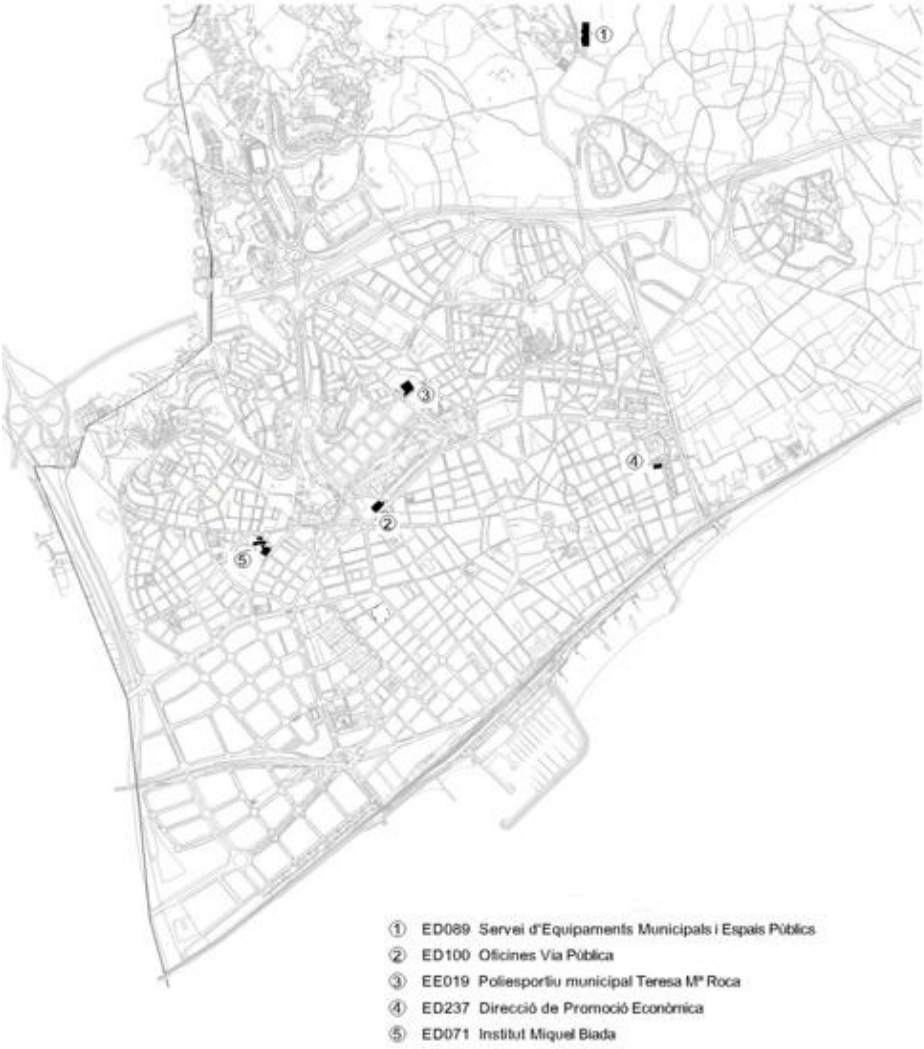

ELS PRESSUPOSTOS PARTICIPATIUS DE MATARÓ (2019)

PROPOSTA INICIAL

Nom	Fer una plaça nova als entorns de Can Marfà
Descripció	La nau gran de Can Marfà es troba delimitada per una tanca metàl·lica, un mur d'obra i el tancat original, en el qual encara es conserva la porta principal d'accés al conjunt fabril, de gran interès arquitectònic. Aquesta proposta consisteix en retirar la tanca metàl·lica, enderrocar el mur d'obra, restaurar el tancat original, deixant-lo com a testimoni de la història de la fàbrica, i enjardinar i col·locar bancs a l'entorn de l'edifici, i un espai de jocs per a gent gran i joves. El propòsit és obrir l'espai al barri, convertir-lo en un espai més amable i dignificar l'edifici de Can Marfà, de gran valor patrimonial i significació per la ciutat. Aquesta proposta és la concreció de les següents propostes: - Havana: Fer una nova plaça al carrer Jordi Joan https://www.decidimmataro.cat/processes/DecidimPressupostMataro/f/59/proposals/442 - Obrir i enjardinar els entorns de Can Marfà https://www.decidimmataro.cat/processes/DecidimPressupostMataro/f/59/proposals/481
Àmbit i abast	Espai públic - Havana
Origen i suports	☐ Consell Municipal ☒ Ciutadania 109 Suports
Enllaç	https://www.decidimmataro.cat/processes/DecidimPressupostMataro/f/69/proposals/567

CONCRECIÓ TÈCNICA

Nom (si cal modificar l'original)	
Descripció tècnica	Estudi de la globalitat de l'espai que envolta les naus de Can Marfà per definir els elements que pel seu valor patrimonial històric i arquitectònic cal mantenir i restaurar. En base a aquest estudi es realitzarà un projecte d'urbanització del pati que dona al carrer Jordi Joan i Camí Ral amb elements de mobiliari urbà, espai de descans i àrea de jocs.
Pressupost	300.000 €
Documents adjunts	Situació de l'espai
Servei responsable	Direcció de serveis d´Espais Públics i Equipaments
Servei corresponsable	Servei d'Urbanisme i Patrimoni ----------

Situació de l'espai urbanitzable

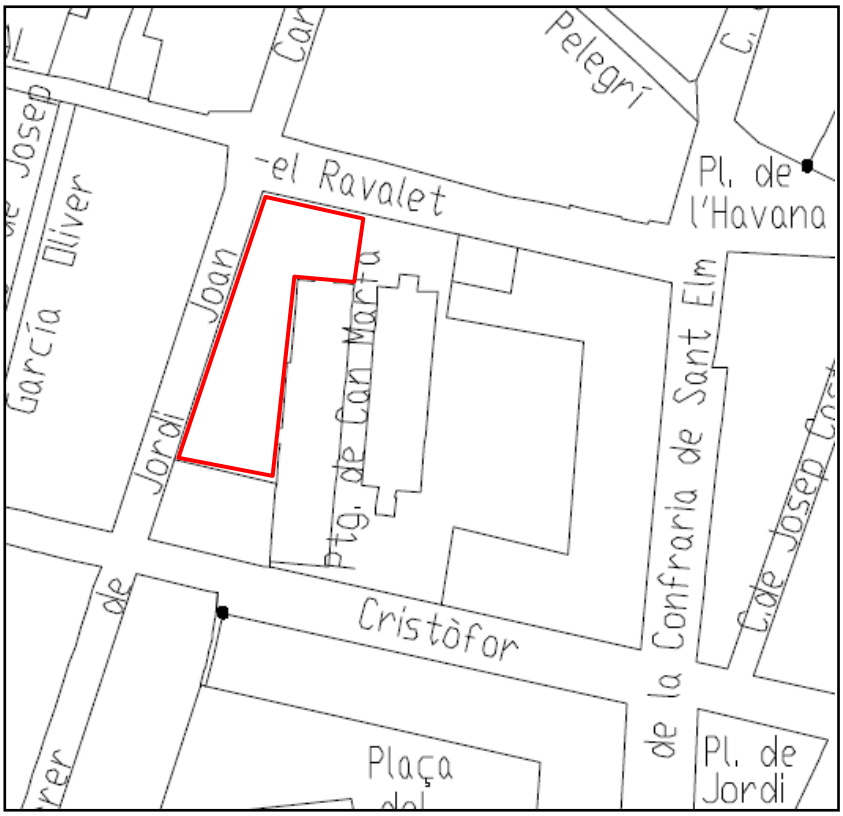

ELS PRESSUPOSTOS PARTICIPATIUS DE MATARÓ (2019)

PROPOSTA INICIAL

Nom	Més papereres amb cendrers a la ciutat
Descripció	Llençar un cigarret a terra és un gest habitual que pot sortir força car. Els fumadors a vegades no tenen alternativa per la manca de cendrers a la ciutat . Això evitaria trobar tantes burilles a terra. Una ciutat més neta.
Àmbit i abast	Espai públic - ----------
Origen i suports	☐ Consell Municipal ☒ Ciutadania 130 Suports
Enllaç	https://www.decidimmataro.cat/processes/DecidimPressupostMataro/f/69/proposals/572

CONCRECIÓ TÈCNICA

Nom (si cal modificar l'original)	
Descripció tècnica	En el contracte vigent amb l'empresa FCC pel servei de neteja de la via publica i platges, i de recollida de residus; ja contempla, com a inversió a assumir pel contractista, la renovació de totes les papereres de la ciutat amb placa apaga cigarretes. El cost de la inversio prevista es de 15.000 € IVA inclòs.
Pressupost	sense cost
Documents adjunts	
Servei responsable	Direcció de serveis d´Espais Públics i Equipaments
Servei corresponsable	---------- ----------

ELS PRESSUPOSTOS PARTICIPATIUS DE MATARÓ (2019)

PROPOSTA INICIAL

Nom	Arreglar el passeig Marítim
Descripció	Des la platja de Sant Simó fins al port, que sigui un passeig on tothom hi pugui gaudir, tant els infants, la gent gran i amb facilitat per les persones amb mobilitat reduïda. També es podría fer un carril bici
Àmbit i abast	Espai públic - ----------
Origen i suports	☐ Consell Municipal ☒ Ciutadania 170 Suports
Enllaç	https://www.decidimmataro.cat/processes/DecidimPressupostMataro/f/69/proposals/574

CONCRECIÓ TÈCNICA

Nom (si cal modificar l'original)	
Descripció tècnica	Projecte de millora de la urbanització del passeig Marítim des de la Riera de Sant Simó fins al Port.
Pressupost	300.000 €
Documents adjunts	
Servei responsable	Direcció de serveis d´Espais Públics i Equipaments
Servei corresponsable	---------- ----------

ELS PRESSUPOSTOS PARTICIPATIUS DE MATARÓ (2019)

PROPOSTA INICIAL

Nom	Renovació piscina municipal
Descripció	La piscina municipal necessita una actualització de les seves instal·lacions, estan desfasades i molt velles. L' esport es molt important per la salut i la natació es recomana per millorar multitud de lessions comunes, necessitem a la ciutat un centre millor i amb horaris més extensius al cap de setmana perquè la ciutadania pugui fer-ne ús.
Àmbit i abast	Esports - ----------
Origen i suports	☐ Consell Municipal ☒ Ciutadania 132 Suports
Enllaç	https://www.decidimmataro.cat/processes/DecidimPressupostMataro/f/69/proposals/590

CONCRECIÓ TÈCNICA

Nom (si cal modificar l'original)	Projecte per a la reforma de les instal·lacions de la Piscina Municipal
Descripció tècnica	La reforma de les instal·lacions inclou els següents camps d'actuació: - Millora dels paraments verticals i horitzontals de vestidors i dutxes - Impermeabilització i millores del vas compensador - Renovació d'instal·lacions, incorporant elements de millora energètica: substitució de lluminàries existents per leds, incorporació de sistemes de protecció i control de mecanismes elèctrics, etc. - Reforma i incorporació de nous accessos i sortides per millorar la circulació interna d'usuaris i treballadors i millora de l'evacuació de l'equipament - Renovació de l'equipament vinculat a la pràctica esportiva: màquines de gimnàs i fitness, sauna, etc
Pressupost	330.000 €
Documents adjunts	Plànol d'emplaçament
Servei responsable	Direcció de serveis d´Espais Públics i Equipaments
Servei corresponsable	Direcció d'Esports ----------

Plànol d'emplaçament

ELS PRESSUPOSTOS PARTICIPATIUS DE MATARÓ (2019)

PROPOSTA INICIAL

Nom	Pipicans o correcans
Descripció	Estaria bé que tots i cada un dels barris de Mataró poguessin tenir disponible un pipican o correcan vallat, insisteixo, VALLAT, l'únic d'aquestes característiques és a Rocafonda, i lògicament molts que vivim a prop del centre o voltants ens queda massa lluny. Recordo que Mataró té molts terrenys abandonats i desaprofitats que amb quatre valles i una font podrien fer possible el que molts amos de gossos ens agradaria, poder disfrutar amb els nostres cans.
Àmbit i abast	Espai públic - ----------
Origen i suports	☐ Consell Municipal ☒ Ciutadania 130 Suports
Enllaç	https://www.decidimmataro.cat/processes/DecidimPressupostMataro/f/69/proposals/593

CONCRECIÓ TÈCNICA

Nom (si cal modificar l'original)	
Descripció tècnica	Construcció d'àrees recreatives per a gossos en solars municipals. La ubicació i mides serà variable en funció desl espais disponibles i necessitats.
Pressupost	300.000 €
Documents adjunts	
Servei responsable	Direcció de serveis d´Espais Públics i Equipaments
Servei corresponsable	Servei de Salut i Consum ----------

ELS PRESSUPOSTOS PARTICIPATIUS DE MATARÓ (2019)

PROPOSTA INICIAL

Nom	VELÒDROM. Adquisició d'utillatge i bicicletes per a l'Escola de Ciclisme
Descripció	Amb l'objecte de millorar l'utillatge per a l'Escola de Ciclisme i amb la voluntat d'impulsar la seva activitat a totes les Escoles d'infantil, primària i IES de la ciutat es planteja l'adquisició de bicicletes de pista per a edats compreses entre els 5-18 anys. Així mateix, petit material per al manteniment de les bicicletes, un ciclomotor elèctric per poder renovar l'existent (motor d'explosió) a les proves de Keirin i uns contenidors per a l'emmagatzematge d'aquestes noves adquisicions.
Àmbit i abast	Esports - Ciutat
Origen i suports	☐ Consell Municipal ☒ Ciutadania 189 Suports
Enllaç	https://www.decidimmataro.cat/processes/DecidimPressupostMataro/f/69/proposals/594

CONCRECIÓ TÈCNICA

Nom (si cal modificar l'original)	Velòdrom. Adquisició d'utillatge i bicicletes per a l'Escola Municipal de Ciclisme
Descripció tècnica	Compra de material específic i complementari per promocionar l'esport del ciclisme en edat escolar, a realitzar en el Velòdrom Municipal. • 15 bicicletes x 500 euros = 7.500 € • Moto: 3.500 € • Material de manteniment: 4.000 € • Contenidors: 15.000 €
Pressupost	30.000 €
Documents adjunts	
Servei responsable	Direcció d'Esports
Servei corresponsable	---------- ----------

ELS PRESSUPOSTOS PARTICIPATIUS DE MATARÓ (2019)

PROPOSTA INICIAL

Nom	Adquisicio casa natal de Puig i Cadafalch
Descripció	Adquisicio per part de l'ajuntament de la casa natal de Josep Puig i Cadafalch (Carrero n. 39) i destinar la a la difusio de la seva figura i obra. Proposta que consta amb el suport de mes de 800 signatures de ciutadans i de 40 entitats mataronines.
Àmbit i abast	Cultura - Ciutat
Origen i suports	☐ Consell Municipal ☒ Ciutadania 142 Suports
Enllaç	https://www.decidimmataro.cat/processes/DecidimPressupostMataro/f/69/proposals/596

CONCRECIÓ TÈCNICA

Nom (si cal modificar l'original)	
Descripció tècnica	La finca situada al Carreró núm. 39 està en venda. La immobiliària que la comercialitza és "Assessoria Immobiliària Gorriz", amb número de referència 1229 i un preu de 375.000 €. A aquesta quantitat s'hi ha d'afegir les despeses del Notari i del Registre de la Propietat, que s'estimen en un 2,5% del preu de compra. Aleshores, el preu de la compra es situa, orientativament, entorn als 385.000 €. Caldrà negociar el preu de venda amb la propietat, per a que l'import total no superi els 330.000 €.
Pressupost	330.000 €
Documents adjunts	
Servei responsable	Servei de Gestió Econòmica
Servei corresponsable	Servei d'Urbanisme i Patrimoni Direcció de Cultura

ELS PRESSUPOSTOS PARTICIPATIUS DE MATARÓ (2019)

PROPOSTA INICIAL

Nom	Pisos lloguer social
Descripció	A Mataró necesitem pisos de lloguer social, habitatges a un preu asequible destinades a persones amb pocs recursos económics, es un dret bàsic i no s'està complint, molta gent en llistes d'espera interminables I cap solució, abans que tot, está la salut, l'habitatge i el treball, la resta de coses poden esperar, però això no.
Àmbit i abast	Urbanisme i habitatge - ----------
Origen i suports	☐ Consell Municipal ☒ Ciutadania 98 Suports
Enllaç	https://www.decidimmataro.cat/processes/DecidimPressupostMataro/f/69/proposals/604

CONCRECIÓ TÈCNICA

Nom (si cal modificar l'original)	
Descripció tècnica	Per la compra de pisos destinats a lloguer social es realitzarà un concurs públic, per a que es puguin presentar ofertes de pisos que reuneixin les condicions que s'establiran a les bases del concurs. El número total de pisos que es puguin comprar dependrà, d'una part, de la quantitat d'ofertes presentades, i de l'altra, del màxim possible fins a arribar al topall del pressupost (330.000,00€).
Pressupost	330.000 €
Documents adjunts	
Servei responsable	Servei de Gestió Econòmica
Servei corresponsable	Servei d'Urbanisme i Patrimoni ----------

ELS PRESSUPOSTOS PARTICIPATIUS DE MATARÓ (2019)

PROPOSTA INICIAL

Nom	Hort de barri des de l'escola MMM
Descripció	L'escola Maria Mercè Marçal es troba a l'avinguda Figuera Riera Major, dins el barri de Vista Alegre. Creiem que la millor manera de crear lligam entre l'escola i el barri és tenir un projecte comú. Pensem que hi ha diferents associacions que juntament amb l'escola podriem crear un projecte comú de participació ciutadana que neixi des del mateix centre i vinculi: famílies, veïns, nens/es, mestres i d'altres per la creació d'un Hort de barri. Per aquest motiu ens agradaria que ens voteu i així poguem fer real i viu aquesta iniciativa.
Àmbit i abast	Educació i formació - Camí de la Serra
Origen i suports	☐ Consell Municipal ☒ Ciutadania 104 Suports
Enllaç	https://www.decidimmataro.cat/processes/DecidimPressupostMataro/f/69/proposals/610

CONCRECIÓ TÈCNICA

Nom (si cal modificar l'original)	
Descripció tècnica	Construcció d'un hort urbà en un solar de propietat municipal proper a l'escola Maria Merce Marçal.
Pressupost	250.000 €
Documents adjunts	
Servei responsable	Direcció de serveis d´Espais Públics i Equipaments
Servei corresponsable	Servei d'Urbanisme i Patrimoni Direcció d'Ensenyament

ELS PRESSUPOSTOS PARTICIPATIUS DE MATARÓ (2019)

PROPOSTA INICIAL

Nom	Enderrocar l'antiga guarderia de Cirera.
Descripció	Des de l'Associació Veïnal de Cirera portem més de 25 anys lluita'n perquè l'antiga guarderia de Cirera sigui un projecte que pugui gaudir tota la ciutat. El seu estat és lamentable i abans que generi més problemes dels que s'han generat fins ara com, brutícia, sostres caiguts.... proposem l'enderroc i fer una plaça publica, ja que de moment és inviable fer el projecte que es va proposar en el seu dia. Creiem que el més adient seria una plaça que fos punt de trobada, de convivència i cohesió comunitària.
Àmbit i abast	---------- - ----------
Origen i suports	☐ Consell Municipal ☒ Ciutadania 115 Suports
Enllaç	https://www.decidimmataro.cat/processes/DecidimPressupostMataro/f/69/proposals/613

CONCRECIÓ TÈCNICA

Nom (si cal modificar l'original)	Enderroc de l'antiga llar d'infants de Cirera i urbanització del solar
Descripció tècnica	El projecte defineix les següents actuacions: a) Enderroc de les construccions existents El present projecte especifica les feines d'enderroc de l'edifici de l'antiga escola bressol de Cirera, i els locals semisoterrats que donen al carrer Transversal, i es preveu deixar el solar net de construccions i instal.lacions amb paviment de terra sense cap tipus de solera ni paviment antic. b) Urbanització del solar Creació d'una plaça urbana amb construcció de noves voreres i nous espais, eliminant barreres arquitectòniques, millorant la il·luminació i col·locant nou arbrat i mobiliari urbà, que faran possible la utiltzació d'aquest solar, com espai relacional del barri.
Pressupost	250.000 €
Documents adjunts	Situació i vista actual des del Carrer Transversal
Servei responsable	Direcció de serveis d´Espais Públics i Equipaments
Servei corresponsable	---------- ----------

Situació

Vista actual des del Carrer Transversal

ELS PRESSUPOSTOS PARTICIPATIUS DE MATARÓ (2019)

PROPOSTA INICIAL

Nom	VELÒROM. Arranjament pista de rodament
Descripció	Per tal de poder millorar les condicions de la pista de rodament del velòdrom i possibilitar una major oportunitat del seu ús a totes les escoles de la ciutat, a banda de l'ús que ja es fa per part dels ciclistes federats de totes les edats, cal l'arranjament mitjançant la retirada i renovació del material existent. S'adjunta pressupost estimatiu a partir de la prova de reparació que es va fer l'any passat. Així mateix, s'adjunta proposta d'Avantprojecte de Pla Director del que creiem que aquesta actuació de reparació és només una primera part del que hauria de ser la recuperació global i impuls d'aquesta instal·lació amb una sèrie d'usos complementaris a la de la pròpia Escola de Ciclisme. Proposta originària: https://www.decidimmataro.cat/processes/DecidimPressupostMataro/f/59/proposals/445
Àmbit i abast	Esports - ----------
Origen i suports	☐ Consell Municipal ☒ Ciutadania 203 Suports
Enllaç	https://www.decidimmataro.cat/processes/DecidimPressupostMataro/f/69/proposals/622

CONCRECIÓ TÈCNICA

Nom (si cal modificar l'original)	VELÒDROM. Arranjament pista de rodament
Descripció tècnica	Retirada de la capa de rodament existent, sanejament de juntes i base de formigó i aplicació de nou revestiment per obtenir una superfície uniforme i antilliscant adient per a la pràctica esportiva.
Pressupost	330.000 €
Documents adjunts	Plànol d'emplaçament i foto de la pista
Servei responsable	Direcció de serveis d´Espais Públics i Equipaments
Servei corresponsable	Direcció d'Esports ----------

Emplaçament de l'equipament

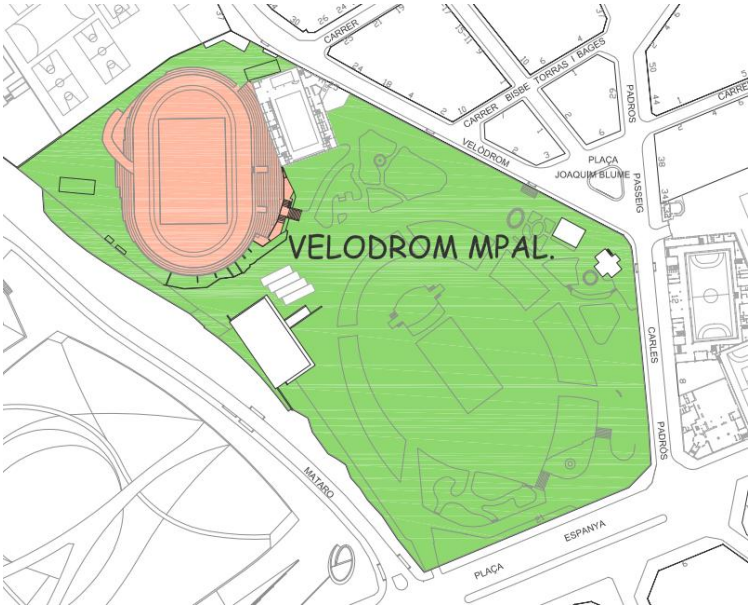

Fotografia de la pista de rodament del velòdrom